No 8532 Shanghai Thursday May 3 1928 THE EASTERN TIMES Published every morning including Sundays

時報

中華民國十七年
五月三日 星期四
舊曆戊辰年三月十四日
今天二張售大洋三分
第八千五百三十二號

定報價目 本國及日本一個月一元、三個月二元九角、六個月五元七角、九個月八元四角、全年十一元 南洋歐美各國一個月一元三角、三個月五元八角、六個月十一元四角、九個月十六元八角、全年念二元 郵費先惠、郵票九五折算

廣告刊例 「封面及評前」二行起碼每日每行一元四角「圖畫時報」每英方寸每次一元五角地位須於三天前預定「新聞欄內」每日每行四角五分「普通地位」三十字起碼每日每字一分二厘「彩色廣告」加一色手續費十元十色四十元三色九十元四色一百六十元地位格色須預向本館廣告部接洽

本館編輯部設於浙江路二十五號（小花園南首）電話中央六一二〇四 營業部設於山東路五字六號 電話中央六一二〇一 電報掛號二五一四 ▲中華郵政特准掛號立券 按照總包轉別優益寄送之報紙

地圖
▲華英對照津浦鐵路圖……每幅三角
▲華英對照京漢鐵路圖……每幅三角
▲直隸省全圖……每幅一元二角
▲京兆直隸明細全圖……每幅八角
▲山東省明細全圖……每幅八角
上海商務印書館啓

上海四明商業儲蓄銀行發息廣告
啓者本行丁卯年份決算各項帳目及支配股利案業經董事會議決擇於夏歷三月十六日起發給併附帳略請各股東持股票來行收取爲荷

永安 新新 先施
会 春季大減價 念一天

十年樹樹
由夏曆三月十四日起

古人云、十年樹樹、百年樹人、可知人爲一事、無不年深月久、而後收其成者、今人欲速之心勝、每望朝布種而夕收果、勢有不能、乃用僥倖苟且之術、以自欺欺人、本會創設儲蓄機關、一反此惡習、十餘年來、遵守如一日、因之始有今日之盛、而在本會儲蓄之各儲戶、亦深知此義、半途中輟者甚少、故會務日益發達、儲款日益增多、截至今日、已有七萬五千餘全會、儲款保障之款、已積成二千三百二十餘萬、上月開獎、特獎一項、增至三萬七千餘元、頭二三四等獎、每種各有三十七個、此皆本會與各儲戶、均以持久爲精神、始能如樹之深長發榮、而結此累累之佳果也、世有願與此種可靠之儲蓄者、速來入會、以共得佳果焉此佈
詳章函索即奉
上海法租界愛多亞路七號 萬國儲蓄會啓
2689

中國國民黨江蘇省黨務指導委員會宣傳部徵求出版品啓事

傳我們對於攻擊本黨的言論給一個恰當的解釋和答辯尤其是希望出版的地方能以這些出版品寄來如以詳明地址見示並當按價寄款此啓

中國國民黨上海特別市黨部組織部重要啓事

本部爲整理黨務計、各區區域應重新劃分、經呈准第四次市指導委員會通過重新劃分各區區域、茲將各區新訂之名稱區域逐項公佈於左、至詳細區域劃分圖已在編繪當另行公佈之
第一區（上海市滬南全區）　第二區（法租界）　第三區（公共租界中之英租界及界路以南北河南路以西曹家渡以東一帶）　第四區（公共租界中日租界美租界之一部南至北河南路東北至楊樹浦西北至淞滬鐵路）　第五區（上海市浦東全區）　第六區（上海市閘北區）　第七區（上海市江灣區引翔區殷行區）　第八區（吳淞全區）　第九區（上海市漕涇區蒲淞區法華區曹行區）
中華民國十七年五月一日　組織部部長吳開先　秘書趙澍
2688

孫中山先生葬事籌備處招商承築陵園馬路啓事

本籌備處現擬在南京朝陽門外陵園至石子崗路一條直達紫金山中山先生墓前、全路約長六里、寬四十尺、凡有資本營業之承造家、保證金伍百元、正另交押標費五元、限於本年五月念日以前將標投交本處 [illegible]

中國國民黨上海特別市黨務指導委員會宣傳部徵求印刷物

本部現爲添辦通訊圖書館及史料徵集處起見徵求下列各種印刷品（一）本黨各種宣傳品（二）各種反宣傳品（國家主義共產黨等）（三）此外關於革命宣傳之一切印刷物如須收回代價者請來函聲明將來通訊圖書館及黨史史料徵集處成立時並有交換閱覽之權利
部長陳德徵　秘書葛建時
2693

（猛虎商標）

復活　起死回生的妙藥

新約全書、載耶穌爲聖靈所生、死後三日復活、虎標萬金油可以使
病家云、中風中痰、霍亂吐瀉、絞腸痧痛等、虎標八卦丹可以使之回生此藥
之回生、時行疫毒、猝然昏倒等、
之立起沉疴、救危亡於頃刻、病家得慶更生而復活也、

總發行上海虎標永安堂 北四川路八十九號 電話（北）二七三六
總代理上海林大森 法租界新開河

（正）

五五舉行慶祝克復濟南大會

通令各地同時舉行　政會國府電蔣嘉獎

◎中央政治會議席上、得蔣總司令進駐濟南捷電、闔座歡慰、除議決覆電嘉獎外、又議決於五日總理在粵就大總統職紀念日、召集各機關各團體代表到中央黨部開慶祝克復濟南大會、由中央黨部國民政府分別電令各地遵照同時舉行慶祝、如各地接電過遲、得於電到後依照中央辦法定期開會祝捷、（南京二日電）

◎總部參謀處來捷報云、蔣總司令東電、中正奉令北伐以來、賴將士用命、迭獲勝利、孫傳芳張宗昌兩逆所部、節節潰退、茲於本月一日完全克復濟南、除飭各軍團分向膠濟路及河北跟踪窮追外、中正亦於本晚馳抵濟南、撫綏軍民、並以魯民連年受軍閥之敲剝、謹仰體中央德意、令知戰地政務委員會、凡張宗昌所增苛雜各稅、一律豁免、以蘇民困、嘗督率各軍迅速追擊殘敵、務於最短期間、完成北伐、謹此奉聞、伏希鑒察、蔣中正東叩、今日上午五時、我軍完全佔領濟南、獲機車百輛、車千餘輛、俘虜二萬餘、軍械無算、敵已向北潰散、正在追擊中、總部參謀處東、（南京二日電）

◎國府電蔣嘉獎攻克濟南、（南京二日下午十一時電）

◎中央政治會議致蔣總司令電、（一）蔣總司令勛鑒、東電悉、北伐以來、膚功迭奏、今又克復濟南、執事指揮若定、諸將士忠勇辛勤、殊堪嘉慰、此間已議於五月五日午行慶祝禮、特復、中央政治會議冬（二）濟南蔣總司令介石同志鑒、本日政治會議第一百三十九次會議、接一日克復濟南捷電、並悉同志於當晚入城、解除張逆所增苛稅、與民更始、闔座謝慰、曷勝欽遲、此次吾軍長驅北伐、連戰皆捷、若非同志調度有方、謀定後戰、諸將士同心用命、忠勇奮發、進展決不能如斯之速、現在殘敵驚竄、吾軍乘勢追擊、犁庭掃穴、指顧可期、同志總率師干、必能爲黨國完成大業、中央政治會議公啓、（南京二日電）

北伐軍已渡河

◎蔣總司令一日晚抵濟南、佈置指揮、國軍前鋒已過濼口、（徐州二日下午十時電）

◎我軍大隊已陸續抵濟、第一集團及第四軍沿濟南西郊匡山進發、於今晨渡過黃河、進佔齊河、襲擊禹城、截斷殘敵德州至晏城之連絡、（徐州二日電）

◎孫良誠方振武部由左翼入濟南、陳調元部沿膠濟路亦到濟會師、（徐州一日下午一時電）

◎一日下午、續有國民軍第九軍第三師約二千抵濟南、總司令部於本日入濟南、現尚有多數後繼部隊陸續開到、抵明水附近之國民軍爲劉峙及賀耀祖軍、其左翼爲方振武軍、是等國民軍、彈藥槍械充足、軍紀嚴明、在周村附近之張宗昌之部下劉志陸軍約一萬人、全部降國民軍、津浦鐵路本日滄州以南不通、（北京二日東方電）

◎第一軍二十二師政治部捷電云、我師儉（二十八）晚進攻泰山、敵人恃有天險、頑强抵抗、激戰一晝夜、敵勢不支、節節敗退、我師跟踪追擊、已於東（一日）晨六時、進佔濟南城、奪獲軍用品無算、青天白日旗已飄揚全城、黃河以南已無敵踪、北伐完成、指日可現、特此捷聞、（徐州二日電）

國軍佔領博山

青島魯軍接洽投誠

◎南軍已占據博山、北軍紛入青島、圖負嵎以抗南軍、日陸海軍現駐守電氣廠自來水廠及公共利便場所、（青島一日路透電）

◎南軍已在博山入城、秩序井然、在張店之魯軍劉志陸部隊約二千、退至坊子、將退至青島抑開往芝罘、現似尚未定、但青島之公共施設中主要之所、由日本海陸軍當警戒之責、發電所及水源地、皆派有陸軍看守、（青島一日東方電）

◎青島祝祥本部參議王某、在濟自稱代表祝部、謁劉總指揮、商洽投誠改編、劉須稟呈蔣總司令核辦、（徐州二日電）

◎三十七軍全部將移師東魯、肅清殘敵、（徐州電）

煙臺軍警準備歸順

道尹警廳長已逃

◎此間安謐、惟嚴施戒嚴令、張宗昌等之眷屬紛赴大連等處、此間軍警現暫守中立、預料不日將歸順南軍、軍隊現已築壕防匪乘機攻入、外人可保無虞、北伐軍由濰縣來電、索長途汽車五十輛、但未派往、（烟台二日路透電）

◎道尹及警廳長今晚均赴大連、商會因本地軍隊允担任維持治安、至少至南軍接收日止、故已付出二萬元、以報其勞、（烟台二日路透電）

◎此間海軍學校學生五十餘名、以有南軍方面運給之事被逐、昨（三十）日乘和記洋行輪船湖北號赴滬、（烟台一日東方電）

奉方決破壞黃河橋

◎張作霖以下當局及入京之吳俊陞等人、召集緊急軍事會議、開大體決定如左、㈠破壞黃河鐵橋、置第一線於黃河北岸、㈡以德州・河間・保定・之線爲第二線、以集中於德州一帶之吉黑兩軍及京奉鐵路警備軍等共約三萬、收容魯軍之退卻兵、死守該地、㈢以馬廠長辛店爲第三防線、㈣以吳俊陞爲東三省後方總司令、當後方警備之任、㈤縮短京漢京綏方面奉軍之戰線後、退至適當地點、（北京一日東方電）

◎奉張電令入關各軍兼程開赴馬廠德州一帶、令奉兵工廠趕運大宗械彈入關應用、（北京二日電）

何豐林將往德州

◎何豐林將在滄州設司令部、何定明日抵德州、與張宗昌等開軍事會議、討論今後作戰計畫、褚玉璞亦同德參加、（北京二日下午十時電）

馬軍割攻大名

部隊、兼程北上、現在湘省之第十二路軍三十六……
方・許紹棣・葉蕭中・周炳琳・袁紹議・蔣元新・李超一……
理條例等、請審查案、（議決）通過、㈦訓練部提……
飭再追擊、並飛電湘東各軍、嚴密堵截外、並急……
……公款管理處收組成立、以蘇公……

◎張宗昌孫傳芳軍皆集中德州以南各站整理、（北京二日下午十時電）

◎潘復日內又將赴德州、（北京二日下午十時電）

◎官訊、張宗昌在德州、孫傳芳在桑梓店、黑軍續調入關、各軍由何豐林指揮、何偕穆春即日赴德州、（北京二日電）

孫伯萬已鎗決

◎總部於今日午後二時、將孫百萬綁赴第一公園刑場執行槍斃、（南京二日電）

晉軍兩路猛攻

◎太原電、濟南已下、雁北晉軍、業已下令總攻、斷敵歸路、晉東馬嶺一帶、連日調重兵向順德猛攻、（南京二日下午電）

奉軍兩路退走

◎據可靠消息、京漢鐵路之北軍現正退走、已棄彰德邯鄲二地、（北京二日路透電）

◎衆信奉軍已在晉北戰敗、退至大同、今日有傷兵三千五百名、由大同運抵此間、（北京二日路透電）

◎張學良楊宇霆東（一日）日電院、京漢路馮軍與奉軍發生劇戰、又正太線晉奉軍戰事亦緊、（北京二日下午十時電）

◎張學良今日由石莊回抵保定、當夜回京謁張作霖商軍事、（北京二日下午十時電）

◎交通界息、正太線晉奉兩軍連日激戰、晉軍係徐永昌部、（北京二日下午五時電）

馮玉祥請討伐樊鍾秀

▲擾亂北伐後方……迭據豫南各縣……進兵迫攻洛陽……馮已派兵迎擊……呈請國府聲討

◎各報館鑒、感（二十七日）呈國民政府一電、文曰、國民政府鈞鑒、樊逆鍾秀、叛國通敵、擾亂後防、破壞北伐、業經迭次臚陳該逆謀亂事實、呈請褫奪官職、明令討伐伸張黨紀國法在案、查樊逆自上月儉（二十八）日起、乘玉祥全部動員北伐、後方空虛之際、即率所部、由駐所鎮一帶呼嘯北犯、本月東（一日）日陷葉縣、微（五日）日陷寶豐魯山、庚（八日）日陷郟縣、佳（九日）陷襄城、銑（十六）日侵入舞陽、巧（十八）日陷臨汝伊陽、皓（十九）日圍攻禹城、號（二十）日圍攻登封、箇（二十一）晚陷偃師、佔領黑關車站、截斷隴海線交通、漾（二十三）日陷密縣、敬（二十四）日攻鞏縣、並圍攻孝義兵工廠、宥（二十六）日三路攻洛陽、分兵襲擊龍門、有晚破壞禹許交通、沁（二十七）日一師抄掠新鄭附近、樊逆本人坐郟縣指揮、所過燒殺姦掠、甚於闖獻、據洛陽所獲樊部俘虜李景華等供稱、樊與奉逆早經勾結成熟、二月底北京僞府所開軍事會議、即有樊逆代表列席、約定裏應外合、夾擊我軍、故職部上月底開始（電文有脫落）本月號日前後、奉逆大增援軍、猛攻我彰德及濮陽防地、連陷觀城・濮縣・南樂三城、樊逆亦即截斷隴海線交通、蔣閻兩總司令接濟之重要軍需品、無法通過、我由鄭潼各處馳援河北之張維璽軍宋哲元部、亦被阻斷、一時前線後方、兩俱危迫、形勢岌岌、不可終日、幸賴黨國德威、將士用命、未至牽動全局、實已間不容髮、查樊逆向來歸命黨國、仰蒙優遇、使稍具天良、應如何激勵奮發、以圖報稱、乃摽悍橫暴、野性難馴、至今仍自稱建國軍總司令、不受正式編制、不服政府指揮、割據豫南、儼成敵國、復冒革命之名、行盜匪之實、值茲大舉北伐、爭黨國最後存亡之際、竟敢勾結奉魯逆軍、擾亂後方、雖迭蒙鈞府嚴加制止、益以李程白三總指揮迭電請誅、該逆久已逆謀素蓄、置若罔聞、罪大惡極、無可逭恕、如不立予聲罪致討、必致釀成鉅患、不可收拾、但前線將士、方與敵肉搏血戰、而後方叛逆、竟其直撞橫行、誠恐無以堅武裝同志殺敵之心、玉祥以呼吸存亡間不容髮、乃令石友三軍由鄭急進、並宋總指揮哲元統率鄭潼各軍、由洛陽擊敵、敬懇鈞府即行褫奪該逆本兼各職明令討伐、並予通緝、以肅紀綱、而伸國法、臨電不勝屏營待命之至、馮玉祥叩感等語、特電奉達、迫希鑒察爲禱、馮玉祥叩艷、

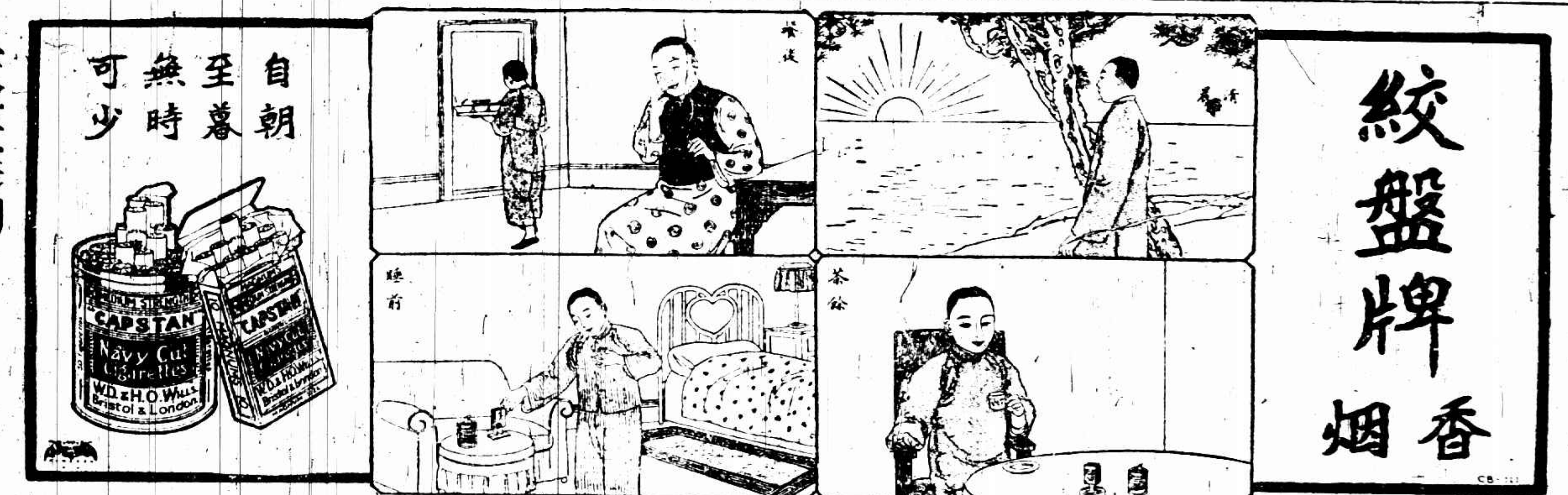

天津震動

◎因濟南陷落、潘復之眷屬及津浦路沿線之避難者、紛紛到津、故人心頗爲搖動、銀行界人等早已準備逃避、（天津一日東方電）

方振武衛戍濟南

泰安俘虜解京改編

◎蔣總司令任命方振武爲濟南衛戍司令、（徐州電）

◎泰安城中被圍繳械之逆軍劉海春部俘虜營長二名、兵千餘人、三十日過徐運京改編、（徐州電）

徐兗間已通票車

◎徐州兗州間二十九日起通票車、（徐州一日下午一時電）

◎交通處調浦口工匠修濟南泰安間電線、（徐州一日下午一時電）

軍事彙聞

◎方鼎英二十八日由京來徐、所部已集中明光、開始北運、（徐州二十八日電遲到）

◎孫百萬二十七日已解京審判、武衛周反正、蔣總司令委爲總部參事、（徐州二十九日電遲到）

◎援助北伐會後方慰勞隊、二十七日攜款八百元慰問傷兵、前方慰勞隊二十七日由兗返徐、（徐州電）

◎山東革命同志救魯期成會、在徐成立、（徐州電）

◎戰委會委黃林潤任韓莊電局長、（徐州電）

◎張之江二十八日由豫返徐、（徐州二十九日電遲到）

◎三十三軍潘善齋師、二十九日由碭山調往海州、（徐州二十九日電遲到）

抵濟日軍一部回津

膠路赴濟日軍已通過

◎由駐華軍隊派往濟南之步兵三中隊、因第六師團已抵該地、並鑒於北方之情勢、奉命回至天津、此項命令已發出、（東京一日東方電）

◎日本前由天津派往濟南之步兵三連、已還天津、（濟南一日電通電）

◎陸軍省公表、山東派遣軍一部隊所乘之第一列車、已於今日（二日）上午十一時安抵濟南、（東京二日東方電）

◎方振武軍入濟南後、南軍續到者及萬人、軍紀嚴明、未發生何等不愉快之交涉事件、（濟南東方電）

◎青島安靜、北方海軍現仍泊城陽、商會等皆恐北軍變掠、日軍司令昨日要求南軍修復明水之路軌、俾日軍可以通過、聞經照允、（青島一日路透電）

士官退學生啓程歸國

◎因反對山東出兵、由士官學校退學之中國留學生二十五名、今日由神戶搭長崎丸歸國、（東京二日電通電）

國軍攻克濟南

自徐攻至濟南閱時僅兩旬

▲包圍泰安城　徐州通訊、津浦路戰事、前方進展甚速、泰安本已處於包圍之勢、二十八日又復攻擊、當晚此間接到劉峙電告、謂中路軍已佔領泰安車站、二十九日復得有較詳之訊息、緣國軍中路之第一二兩軍團猛攻之後、魯方之第三防線、已不能守、北方鐵甲車衛守泰安車站轟擊、至二十九日晨已完全將其防線擊破、維時魯軍一部據守城垣、一部入山、第一及第四十軍圍泰安城、第九及第四軍跟踪入山、緣四九兩軍山戰、爲其長技、

▲左翼軍攻克界首　左翼軍之孫良誠方振武部、本係從泰安之西側、進襲濟南、二十八日晚方氏電告、謂已迫及界首、二十九日消息、則界首已下、前鋒業已進薄濟南、查界首站在泰安站之西北、只一站之程、界首之西北、越萬德張夏黨家莊即到濟南、只隔三站之路、方孫前鋒確到之點、尚未明悉、大約當在萬德張夏一帶、濟城當已大爲震動、探報謂魯軍在濟南之大本營已向德州移動、

▲方鼎英部加入前線　前方進展之速、固爲吾人之所驚嘆、後方部隊、仍復有加無已、陸續北開、第一預備隊繆培南軍、早已加入右翼、會合中路、第二預備隊金漢品軍、亦加入左翼、會師前鋒、現在第三預備隊方鼎英軍又奉令北調、據路局消息、方軍已集中明光、待車北開、來徐之後、候命上駛、

▲蔣總司令游子房山　蔣總司令由在野雞崗晤馮返徐後、二十八日分往醫院慰問傷兵、二十九日復赴子房山游覽、（山上有留侯祠）蔣於午一時、乘籐輿前往、陟山遊覽一過、祠內有搨碑帖者、蔣乃選購數種、中有王九敘題子房祠七律詩云、「生來自是神仙種、好向人間做一場、指點風雲橫世界、呼吸楚漢憶興亡、息機靜看忠魂冷、回首[illegible]劍氣長、咫尺靈巖何處覓、山家犬吠月如霜、」聞蔣頗激賞之、至三時返城、

▲克復濟南城　一日千里之北伐軍事、三十日已告克濟南、緣此次國軍包抄、係以孫良誠方振武鄭大章三部攻襲濟南、劉峙賀耀祖兩部攻破泰安、濟南尤爲根本動搖、而陳調元一部、復絕斷膠濟路線、濟南處於環圍之勢、已非一日、當國軍逼攻濟城以前、魯軍敗退之餘、軍心不固、即發生兵變之事、張宗昌已無法制止、二十九日晚孫方鄭三部分由長清張夏直撲濟南城、魯張之大本營、早已移往德州、至是張亦倉皇出走、勁卒遺潰兵、如秋風掃葉、不堪一擊、於是國軍遂於三十日克濟南、一日完全佔領、

▲黃郛由兗赴濟　濟南爲中外薈萃之地、外交尤關重要、戰地政務委員會早經委定外交處主任蔡公時爲濟南各機關接收主任、率接收員四十三人、於三十日晨由徐出發兗州、謁蔣以後、即北駛濟南、整理一切、戰委會主任蔣作賓得伍之後、亦於一日晨偕新近由京到徐之黃郛一同北上、亦將由兗赴濟、辦理外交上一切事務、

▲總部人員赴濟　蔣總司令移兗後、本以何成濬留守徐總部、現又將由兗移濟、已電召何總參議於一日晨赴兗、總部副官處長孟浩然副處長陳銘閣一同北上、徐總部重要人員、已完全北去、聞徐總部亦將全行移濟、而參謀團主任吳藻華先已北上、張之江則奉有蔣命赴京、另有事務、留徐人員、亦於一日晨全部北發、軍事管理處長錢宗澤亦隨何氏一同赴兗、辦理津浦北段之交通軍運事宜、舉凡關於北伐上之重要機關設置在徐者、大多已離此後方之徐州、而趨新克地之濟南、溯自蔣總司令於四月一日抵徐、七日誓師、九日下總攻令、即有兼旬攻下濟南之計劃、卒於三十日克復濟城、適爲二十日、北伐之第一期已告成功、（五月一日）

濟南攻下之零訊

▲第二集團軍孫良誠、前日率領所部騎兵、佔領濟南險要、三十日晨、第一集團第二軍團陳調元總指揮、命令所部第三十七軍、與陳焯所部之第二十六軍、猛力進攻、同時第一軍團總指揮劉峙、亦率所部第一軍、及顧祝同之第九軍、向濟南襲擊、敵軍猶頑強抵抗、無如有大部民軍、在內響應、用炸藥轟擊敵軍、敵見內部有變、軍心渙散、紛紛向北潰退、各軍遂同時入城、完全佔領濟南、

▲外長黃郛、於一日抵徐、即北上謁蔣、隨行者有條約委員會委員楊永泰、秘書錢乙藜、電務員王蔭泰、

▲工商部派赴戰地政務委員會之代表高秉坊委員、南由北上、前往齊魯工作、同行者有隨員饒寄淳・馬鳴鸞・陳荊生・吳夢茵・李文斌・李士杰等六人、

粵省抗議日本出兵

◎朱兆莘抗議日本出兵、抗議書已交日領、（香港電）

◎各界反日出兵會、一日議決定七日午在東較場開大會及巡行、（香港二日下午九時電）

鄂中大改湖北大學

◎教廳長提議改中山大學爲湖北大學、二日省政府會議通過、（漢口二日下午十二時電）

北伐中之鄂聞

◎李宗仁歡宴李鳴鐘・何其鞏・馬福祥、表示俟白崇禧到漢後、即北上督師、（漢口一日下午九時電）

◎程潛白崇禧有二日離長來漢訊、（漢口一日電）

◎陳紹寬令湘江各艦集中漢口、準備加入北伐、（漢口一日下午九時電）

◎日佐世保軍需部長西義克、軍需局長寧岡雯太郎、二日到漢、（漢口二日下午十二時電）

易夏氏已鎗決

◎易夏氏暨湘省共黨常委張漢濤一日晨槍決、（漢口一日下午九時電）

中央政治會議

◎中央政治會議二日在中央黨部舉行第一百三十九次會議、出席李烈鈞・于右任・蔡元培・張人傑・易培基・譚延闓・丁惟汾・孔祥熙・王伯羣・陳果夫・何應欽・閻錫山代表趙丕廉・薛篤弼、列席者王世杰、主席譚延闓、（甲）報告事項、㈠蔣總司令東（一日）電捷報、本日完全佔領濟南、除飭各軍團分向膠濟路及河北跟踪窮追外、中正亦於本晚馳抵濟南、謹仰體中央德意、豁免苛捐雜稅、決議覆電嘉獎、並致慰勞、（乙）討論事項、㈠決議著作權法修正通過送中央執行委員會交國民政府公布㈡決議任林森・蕭佛成・鄧澤如・周啓剛・邱辛均・張南生・鄭洪年・王志遠・吳公義爲僑務委員會委員、並指定林森・蕭佛成・鄧澤如・爲常務委員、㈢決議特任傅存懷・郭宗汾・周代・南桂馨・爲軍事委員、㈣決議任命馬曉軍・李宜身・爲建設委員會委員、㈤決議江蘇農工廳改農礦廳、任命何玉書爲江蘇農礦廳廳長、㈥決議市政府組織法、交法制局起草、（南京二日電）

首都彙聞

◎川藏委員會於今日上午開會、因到者不多、決俟張羣等到寧後、再行定期開會、（南京二日電）

◎浙省政府電請大學院派莊澤宣爲浙省教育會議專門委員、業由大學院照准、（南京二日電）

◎江蘇省政府建設廳擬在本月中舉行考驗各縣建設局長及農場主任、（南京二日電）

◎財部委蔣錫侯爲浙海關監督兼浙海口內地稅局長、（南京二日下午十一時電）

◎蘇省府調東海縣長朱叔蕃署溧陽縣長、委湯樹人署東海縣長、（南京二日下午十一時電）

粵省彙聞

黃紹雄定期回桂

◎陳濟棠二日午在東較場就西區善後委員職、余漢謀香翰屏同日就師長職、（香港二日下午九時電）

◎黃紹雄定二日下午乘民生艦回桂、（香港二日電）

◎黃旭初一日晨偕韋雲松及參謀副官兩人回桂、綏靖處長由京宗武暫代、（香港二日下午九時電）

◎呂煥炎入頤養院養病、北江防務交參謀長伍蕃代行、（香港二日下午九時電）

◎鄧彥華定三日返海豐、（香港二日下午九時電）

◎建設委員會派鄧士宗爲海陸豐慰問專員、政治分會、議決照派、（香港二日下午九時電）

◎吳鐵城電、五六日可起程返粵、（香港二日電）

◎緝私總處擬改護稅衛商總處、委李安邦郭樑爲正副處長、（香港二日下午九時電）

◎機工一日開第二次全省代表大會、一二兩日停工、（香港二日下午九時電）

◎公安局令警收善後半月租捐、展限十日、逾期加五處罰、（香港二日下午九時電）

北京公債市況

◎二日公債市、九六開盤一八五、收盤一八七、後場九六開盤一九二、收盤一八八、成交一百三十萬、（北京二日下午十時電）

馮軍圍攻大名

開封通訊、旬日以來、大名激戰甚烈、自石軍長友三馬軍長鴻逵相繼由東明渡河開赴清豐南樂後、與第一軍軍長韓占元及第八方面軍聯合圍攻大名、奉軍孫殿英部初尙憑據魚河之險、抵抗二三日、嗣被我軍擊潰、孫殿英遂退守大名城內、現石馬韓各軍暨第八方面軍於十八日渡河過魚河、將大名城包圍、旦夕可下、（四月二十四日）

全國學生總會爲五四紀念節告全國同學書

同學們、五四運動的九週年紀念又到了、我們檢閱自己和整飭自己的機會也跟着降臨了、就在現況社會下的青年、尤其是革命的青年、應該振作起來發揮過去的革命精神、和決定此後的工作方針、

在民國八年北洋軍閥段祺瑞黨同國賊曹章陸投降日本帝國主義、私訂賣國條約、斷送中國民族之時、全國青年大憤、以北京學生爲之首、出死力以抨擊賊黨、其運動普及於全中國之民衆、使賊勢頓衰、國權得保、在這次奮鬥中、證明了學生是老大中國的一個至寶、更確定了學生在老大中國的政治地位、更顯示了學生是帝國主義的與軍閥的死對頭、以至於「五卅」「沙基」「三一八」……學生處處是佔在和帝國主義軍閥肉搏的最前線、繼續着「五四」運動的精神、爲中國全民族爭生存找出路、

但是「五四」運動已經過九年了、帝國主義的暴行仍舊猖獗、軍閥的勢力依然存在、我們不相信帝國主義與軍閥是顛撲不破萬年長壽的鬼怪、我們只有責備自己沒有十分盡實、沒有積極的發揮「五四」的精神、我們應該加緊反帝國主義反軍閥的工作、抱定帝國主義軍閥不滅是學生全體之羞的態度、尤其是對於日本三次出兵山東、阻攔北伐、要認爲不共戴天之仇、要認爲是五四運動遺產中最緊要的傳統工作、現在的青年確有不滿意於現狀的沈悶、而抱消極的觀念、有退卻的表示者、這實在是一個很大的錯誤、而且是中國一個很大危機、在一切的革命的歷史中、只有奮鬥才有成功、只有自己相信自己才有希望、退卻便是失敗、自己懷疑自己便是墮落、負改進時代責任的青年、應該自己相信自己的一切、應該相信中國的民族力、應該相信自己和整個的中國民族定能在三民主義指導之下得着最後的出路、革命事業是出於人的發明軍隊是由人組織、需人訓練、農工生產是由人來工作、生活工具是由人來製造推使、一切科學技能是生活經驗的結晶、政治法律社會組織是人類關於生活的條理、離卻了人的努力的活動、絕不會產生文明、更何況乎進化、更何況乎革命、中山先生說「國者人之積也、人者心之器也、」既沒有努力作人的心、那裏有神氣活潑的人、既沒有神氣活潑的人、那裏能建設強盛的國、同學們、我們要相信自己的能力、要在自己相信自己的、立場上去努力、我們要進取、要向鼓舞中國民族力的觀點上去進取、

因爲學生運動有很大的力量、極強的威勢、固然引起了國人的重視同時卻惹動了少數人的忌刻、尤其是革命戰線上的游移份子或是別有懷抱的野心家、不知不覺的中間、畏忌學生運動、蔑視學生運動、漸漸詛咒學生運動、以至於企圖消滅學生運動、這種盲目的企圖、不明瞭學生運動的原由與意量、實在是近於[illegible]一笑、然而我們不怕人消滅學生運動卻要防人分裂學生勢力、所以我們鄭重申告各地學聯會根據總會第九屆全國代表大會決議案的精神與原則、決定積極消極、和各方面的共同態度、以作當地同學在聯會工作中之一致進行的信條、大家認淸我們的使命與必待反抗的對象、向前奮鬥、造成學生羣衆的統一的聯合戰線組織統一、主張統一、行動統一、然後我們學生革命戰線上的營壘才有保障、

自（五四）以至現在事實上顯示着青年學生、處處領導着革命運動事實上仍要求青年學生、不能絲毫間斷的領導着、革命運動自然喚起民衆革命之政治意義、使全國民衆了解革命運動參加革命運動、是我們要的工作了、譬如從思想上打破他們家庭主義國家主義的迷信、使他們信仰民族主義、打破他們專制主義、英雄主義的迷夢、使他們信仰民權主義、打破他們個人主義及資本主義的迷夢、使他們信仰民生主義再從整個的革命思想上打破他們那些無政府主義與共產主義的迷夢、使他們信仰整個的三民主義、這個工作是眞正喚起民衆的工作、就是確定民衆的政治觀念的工作、惟有民衆們完全起來、完全了解三民主義接受三民主義、然後三民主義之國家與社會的建設、才有希望、才有實現之可能、這一個工作我們要永久的領導着我們不要只寫幾張標語喊一些口號、叫一些（打倒）或（擁護）、我們要腳踏實地的一步一步向前走去、

破壞事業是我們學生領導着建設事業較破壞事業尤爲重要、更非我們學生決心去擔負不可、怎樣去建設呢、怎樣才是建設、決不是（不知亦能行）的事、所以我們準備着建設我們要下死力的去（求知）、爲建國而讀書、能讀書才能建國、實在是三元一貫之論、我們始終反對讀死書、反對把研究室圖書館認作世界、反對把研究室圖書館的一切認作世界一切、但是無論如何不能不死力讀書、不能不眷顧到研究室圖書館、最要緊的只是要抱着（身在斗室、心在世界）的態度、我們要常常想着、讀書不是爲自己、讀書是爲全民族、全中國、全世界、不是僅爲吃飯穿衣的一己是爲實進化的民族、強盛的中國、眞正大同的世界。

五四運動、是我們學生生活力及生活意識表現之最高點、我們紀念五四、我們更要充實這曾經表現過的生活力、並發展這曾經表現過的生活意識、我們要始終保持反對帝國主義及軍閥的勇氣、我們要始終繼續爲三民主義而奮鬥的精神、我們要始終保持純潔高超剛毅果敢的人格、我們要始終相信自己有抗強權打不平的偉大力量、我們要始終防範那想消滅我們的敵人、我們要奮力破壞、我們更要極力建設、我們要注意目前、我們更要立志遠大、我們的起點是民族革命、我們的終點是世界大同、我們的始願是民族自存、我們的極願便是人類共存、

⊠ ⊠ ⊠ ⊠ ⊠ ⊠ ⊠

湘省北伐各軍繼續開拔

馮代表李鳴鐘何其鞏到長沙

長沙通訊、在此進行第二期北伐之時、亟需後方部隊、兼程北上、現在湘省之第十二路軍三十六軍廖磊部隊、已經該路總指揮李品仙、檢閱完畢故該軍第三師周維寅全部、即於二十六日上午八時、由易家灣上車、開往鄂省、一二兩師、亦將於即日出發、三十六軍開拔之後、四十四軍鄒鵬振部、即將繼續開拔、四十三軍李燊全部、亦在加入北伐之列、惟是否經漢口前進、抑仍取道津浦、則尙未定、李軍長昨日來省、即商此項問題第二集團軍總司令馮玉祥、以前得白總指揮崇禧巧皓各電、報告廖磊・魏益三・周斕各軍、剋正繼葉琪軍之後、開拔北上、不日即可抵豫、當以前方血戰方酣、四野萑苻未靖、欲竟犁庭掃穴之功、實有待於勁旅之兼程北上、因即覆電歡迎、並允接濟給養、至前此派來湘省接洽北伐問題之李鳴鐘何其鞏兩代表、於二十五日下午四時抵湘、程白兩總指揮均經特派代表並軍樂連至車站迎接、以長沙飯店爲行營、程氏除特派石天柱等三副官專任招待外、並與白總指揮特備酒筵、於二十六日下午六時、在第四路總指揮部爲兩氏洗塵、李燊廖磊各軍長、均被邀作陪、聞兩氏來湘應行接洽之件、均已得有圓滿之結果、並以前方戰事孔急、即日離湘、反豫覆命、

失眠

倘用腦過度。神經衰弱。易患「失眠」之症。輾轉床蓆。百感交集。於是生平事蹟。盤旋於腦海中。感觸愈多。腦傷愈烈。遂引起頭暈目眩。胃敗便閉各患疾。惟有速服本藥房所發行

樹皮丸

○補腦筋○壯神經○腦足則思想豐富。神安則酣眠暢適。無失眠○頭暈○胃敗○便閉。之苦。一睡可抵百勞。實信而有徵矣。

▲樹皮丸 補腦固精 潤腸通便 寧神安眠 增記憶力 ▲每瓶一元 每打十元

上海五洲大藥房總發行 總店四馬路 分店鐵大橋

中外各埠五洲分店及各大藥房均有出售

浙省北伐慰勞會召集籌備會議

浙江省政府、爲慰勞北伐將士起見、會同省黨部、發起組織北伐將士慰勞大會、定於三日、在省黨務指導委員會、召集杭州各級黨部、各級政府、各民衆團體代表、舉行籌備會議、推定籌備委員、即日成立、開始工作、一俟慰勞費籌劃就緒後、即行推出代表、前往前方、慰勞北伐將士、鼓勵勇氣、俾早日完成北伐使命、

杭州反日運動擴大宣傳

浙省黨務指導委員會、臨時民衆訓練委員會、召集杭州民衆團體代表、會同省政府組織杭州民衆反日出兵委員會後、連日在省黨部開會、努力工作、現已成立反日出兵山東宣傳團、由省黨部派委劉湘女担任宣傳團長、汪澄陳垣担任團副、分爲三大隊、推郭鹿山任第一隊長、李姍任第二隊長、龍長琪任第三隊長、今（二日）日由省黨部宣傳部長許紹棣、頒發各項宣傳品、如標語旗幟等、分上中下三城、由各該宣傳大隊隊長、率同宣傳員、分別出發工作、並由反日委員會宣傳部、於今日出版特刊、由學生聯合會宣傳員、於上下午出發宣傳、並函浙江大學、於今日轉令杭州各校、休課一天、晚間在各游藝院、於未開幕之前、由各宣傳員登台演講、三日由各團體各機關、組織宣傳隊、擴大反日宣傳工作、

浙省黨政聯席會議

浙江省黨務指導委員會、與浙江省政府各委員、爲商榷黨政聯合之種種重要問題起見、於二日開聯席會議於省政府大禮堂、省黨務指導委員王漱芳・許紹棣・葉溯中・周炳琳・姜紹謨・蔣元新・李超英等、均前往省政府出席、省政府代理主席蔣伯誠、委員莊崧甫・蔣夢麟・陳屺懷・程振鈞等、亦一律出席、會議係取談話式、關於杭州工運之糾紛、及防範共黨之活動、積極成立反省院、愼重青年自首等要案、均經黨政各委員、發表意見、雙方甚爲融洽、

浙聞彙誌

▲浙江省政府發表、衢縣縣長胡維鵬調省、委丘遠雄接充、紹興縣長葉杏南調省、委湯日新接充

▲民政廳佈告、此次招考德文人員、錄取正取者瞿江士一名、備取何永舉黃友訓兩名、

▲財政廳以金華火腿鹽肉捐、前次無人投標、現減認額爲六萬五千元、定五月七日投標、招商認辦、

▲杭紹甬金衢嚴寧八屬洋布捐、自五月一日起、仍由原認商、增至三十萬元、繼續認辦、

▲浙江憲兵營、拘獲冒充軍官犯傳浙先一名、已押送省防軍司令部訊辦、

▲浙江電政管理局長羅作夔、奉令調任、新局長何朝東、二日來杭接事、

▲浙江警官學校報名者已達千名、省政府擬于四日考、以憑去取、

▲民政廳長朱家驊、招考書記員、報名者踴躍、現定五日考試、

▲五四運動紀念日、由省黨部召集各校代表、開紀念大會、學聯會已組織宣傳隊、

▲財政部派孫棣三來浙、接洽辦理有獎債券事宜、因省政府未表同情、現已返京復命、

▲浙省政府令杭州市政府、核議各寺廟房屋、應否准予免征捐稅案、

▲徐仁民擬辦浙江省立製藥廠、已由省政府令民政廳核辦、

蘇省黨委第五次常會

蘇省黨務指導委員會、第五次常會於一日午後一時舉行、出席者汪寶瑄・顧子揚・滕固・倪弼・李壽雍・狄膺・鄧悌・倪弼主席、議決案如下、㊀豐縣縣長王公璵、被石友三軍長拘押、本會電請恢復自由、請追認案、（議決）追認、㊁豐縣縣黨部代電報告石軍長友三所派暫維該縣秩序之副官高崑峰、強奪縣印、勒繳槍枝、刼掠行李、拘押縣長案、（議決）電請石軍長查明有無別情、即日見覆、㊂省總工會職員辭職索款案、（議決）詳述困難情形、呈請中央對於以前民衆團體積欠經費、似應酌予撥給、並覆該會職員、已據函請示中央暇候示辦理、㊃農工廳函請遴派仲裁委員案（議決）推狄膺倪弼兩同志擔任、㊄組織財務委員會案、（議決）預算由顧子揚滕固兩同志審查後、經下次常會通過、財務委員會緩設、㊅宣傳部提出秘書賀其燊、編審科主任洪爲法、指導科主任龐忠貞、幹事徐闓端・顧佐鑄・潘天覺・及助理錄事等、請審查案、（議決）通過、㊆訓練部提出秘書羅方中、指導科主任盧印泉、考査科主任沈德仁、幹事劉錫章、段木貞・魏裕準・及助理錄事等請審查案、（議決）通過、㊇組織部增加職員案、（議決）將各處部會人員不敷應用情形、提出下次常會通過後、呈報中央、㊈組織部提議金壇縣黨部保管員高維立已死、另派王叔惠、溧陽縣保管員陳雪生被押特種法庭、改派王瑾接充東台縣保管員蔣振乾辭職、改派黃鼎益、請加委案、（議決）照派、

蘇省指委會宣傳部之工作

蘇省指委會宣傳部、對於革命的五月之各紀念日、均擬有宣傳大綱及宣言、並關於「五四」「五九」「五卅」等日、已準備各刊印一紀念冊、此外並擬有表格多種、以備對於各下級黨部宣傳情形之調查並指導之用、

湘南各縣完全收復

醴陵新決共黨首要

長沙通訊、湘南湘東共匪、以粵贛湘三省軍隊之會剿、迭次敗竄、麕集於酃縣一隅、程總指揮當嚴令吳尙李朝芳兩剿匪司令分途進擊、頃得李司令來電、略稱酃縣經第十三軍第二師周參謀長秉同所部、協同第八軍之一部、分路同時進剿、匪勢不支、已將酃縣收復、朱德毛澤東兩匪首、共挾殘匪數千、向贛西逃竄等語、程總指揮除覆電飭再追擊、並飛電湘東各軍、嚴密堵截外、並急電江西王軍長、請速即轉飭楊如軒師長及周蕭各團、注意截擊、湘南失陷之各縣、至此已完全收復、

湘東一帶、地勢迂曲、復與贛西毘連、可以往來逃竄、故共黨仍在湘東贛西密布黨羽、企圖再事乘機、此贛省王均部蕭周各團、所以有入湘會剿之事、頃聞醴陵又捕斬共黨首惡數名、一爲曾充僞總司令之潘張爪、一爲共黨中央執委之陳焚一、一爲共黨農民部長之孫彼山、此數名均係在贛西安福縣捕獲、

公電

▲羅啓發來電 各報館鑒、頃奉長沙白總指揮東（一日）電、文曰、國民革命軍第十二路總指揮白鈞鑒、職師前奉明令、駐防[illegible]、訓練休養、已閱兩旬、士氣奮揚、咸擬一戰、且全師官兵、均三湘子弟、忠勇誠樸、忍苦耐勞、素具特性、自聞北伐總攻擊令下、莫不踴躍奮發、要求加入前線、以盡革命軍人職志、以未奉鈞座明令、不敢擅專、伏思殘餘軍閥、竊據北燕、而我軍勢力、已深入東魯、迭克名城、屢建奇勳、不難於最短期間、殄滅國賊、消弭後患、然職素預師干、分屬革命軍人、倘久處後方、不思前進、徒耗政府餉糈、墮士卒志氣、不惟無以慰全師官兵之心、無以對黨國培養之意、亦無以報鈞座維繫之恩、故特電呈伏乞俯鑒愚忱、予以明令參加北伐、俾得奮勇殺賊、爲黨國盡忠、爲鈞座効命、臨電依馳、曷勝屏營待命之至、國民革命軍獨立第二師師長羅啓發叩東等語、特此電聞、國民革命軍獨立第二師師長羅啓發叩東、

地方消息

蘇州

公款管理處改組成立 吳縣公益經理處、前奉省令、改組公款公產管理處、並由王縣長函聘丁誠靑爲主任、陶小沚爲副主任、陳齡書、江晉之、貝叔眉、潘振霄、楊訓庭、吳廣涵、吳子深等爲主計員、現已改組成立、主任主計員等、亦均於一日就職云、

組織第八後方病院 蘇地傷兵病院、本有十七軍後方病院、及殘廢軍人敎養院二所、軍委會茲又委崔澍（筱湖）、來蘇組織第八後方病院、勘定砲兵營爲院址、西園爲辦公處、聞該院可容傷兵一千人、

周莊陳墓有匪船出沒 最近四五日前、水區各鄉如橫涇東坊等處、又有類似匪船之外來客船、往來出沒、幸各鄉警團、防備周密、尙未聞有何事故、但與崑山交界之周莊陳墓各鄉、則確有匪船游弋港口、四五艘或七八艘不等、晨出暮集、該鄉等商民、又頗形恐慌、且據接近匪方之客籍農民云、該匪等之秘密集合地點、每利用偏僻處所之枯廟、如蘇屬陳墓鄉之青浦廟、及崑山縣屬之觀音堂等、結帮在此、分贓亦在此、藏匿肉票亦在此、現悉該鄉人民、除設法自衛外、決將繕具公呈、報告水警區區長及縣公安局鄭局長、請求派隊預防以備不虞、

▲尙有地方消息轉入第七頁

國際紀載

日內相表示辭職

日政府擬容納之以除去彈劾案之標的……但總括的不信任案仍爲日政府第一難關

二日東京電、鈴木內相鑒於政局混沌、已表示辭職之意、鳩山翰長、杉山次官、山岡警保局長、宮田警視總監、森政務次官、均決與內相同進退、內相後任由田中首相兼攝、而以久原房之助出任外相、望田中首相容納政友會幹部之建言、故放棄聯帶責任主義、而改造內閣之一部、實欲過本屆議會難關、然於政府方面已大感痛苦、或竟爲提早總辭職之原因、亦未可知、（電通社）

二日東京電、本日正午鈴木內相在官邸向新聞記者聲明辭職說爲事實無根、先是各報均豫料內相辭職、爲萬不可避免之事、故推測及於內閣改造後之政界、各報論調、大體可總括如下、停會後之昨日議會、政府方面知形勢無挽回之望、而野黨聯合之結束、從加緊固、離間強拉、不收絲毫結果、聯合決議案、萬難使之否決、故奏請繼續再停會三日、以便於其間協議善後、鈴木內相審察大勢、以爲以自己一人之故、累及黨之全體、於心不安、於情不忍、故遂表辭意、田中首相、亦不得已而承認之、政友會內對內相此種決定、極表同情、有推戴爲副總裁之說、鳩山・森・杉山・山岡等辭意亦極堅決、惟鳩山可望打銷、內相之後任、有招出犬養毅、以一新陣容之計畫、但犬養氏未必肯就、結果必由田中首相兼任、外相一席於議會終了後、由久原房之助繼任說、係爲有力、內閣改造後之第二難關、爲總括的不信任案、明政會既達到目前之目的、苟於政治經濟決議案得誠意之回答、或能和緩其攻擊之態度、惟與民政黨究有若何密約、不得而知、故其向背如何、完全不明、民政黨擬變更總括的不信任案之內容、圖野黨聯合之再舉、如尾崎行雄、憤於再停會之舉動、故擬乘機又將其招出、刻下形勢、尙難豫斷、各派議員、力謀結束、空氣非常緊張、政友會之岩崎幸次郎、強行扶病出席、致病勢轉增松岡駒患腿紅熱臥不能起、安部磯雄、依然重態、（電通社）

二日東京電、在此時政府除應取總辭職之途外、別無他策之說甚爲有力、（東方社）

二日東京電、政府幸有鈴木內相自動的表明辭意、擬容納之以除去內相彈劾案之標的而渡過此次特別議會、惟民政黨將以提出之總括的內閣不信任案、追擊政府、而無產黨將與之合作、則爲已定之事實、唯明政會及尾崎行雄一派之態度如何、乃屬問題、若彼等於不信任案亦行合作、則即改組內閣、亦屬無意義之事、故政府方面昨夜來努力於此方面之疏解運動、（東方社）

二日東京電、內閣改造後、爲保鈴木內相面子、使任政友會副總裁說、將成爲具體化、（電通社）

二日東京電、明政會本日上午開代議士會、協議關於鈴木內相辭職時政局之態度、未有決議、將於今夜再開會議、（東方社）

二日東京電、民政黨本日開幹部會議、決議如左、鈴木內相雖將辭職、但責任非在內相一人、如干涉選舉、追認緊急勅令、否認議會政治等、皆係內閣全體之責任、應當內閣總辭職、是以我黨當以總括的不信任案追究之、宜努力與在野各派保持協調、（東方社）

埃及覆牒英國之措辭

一日開羅電、埃及政府接到英政府關於公共集會案之哀的美敦書後、已擬就覆牒、今日送達英統監府、覆文措詞甚爲友好、略謂埃及政府不能容許英國或他國有干涉埃及國會獨立立法之權、但爲表示埃及好意及埃及維持對英友誼之意起見、公共集會案暫行擱置、以待下屆國會會期、此案之展緩、乃憲法上唯一可能之手續、希望在此時間內兩國協定更諒解之基礎、俾日前困難得以消釋云云、（路透社）

二日倫敦電、印度事務大臣白根海今晚在女子帝國俱樂部宴會時演說、詳言埃及公共集會案之糾紛、謂僅僅展緩此案、何益之有、因英國負有對於帝國之責任、及對於其他歐人之義務、且鑒於維持帝國交通之絕對必要、決不能依允此種法案、渠意無論在何政府之下、決不依允之也云、（路透社）

由華回國英兵職業問題

一日倫敦電、工黨議員魏樂克今日在下院問陸軍部可否特別設法爲近由中國歸來未獲位置之後備兵一千三百四十四人謀取職業、陸軍大臣艾文斯答稱、欲註冊謀事之後備兵、其名氏已載入如退伍兵士介紹職業之各機關冊中、此種機關努力介紹並請當地軍事當道及工部相助、現已有多人覓獲工作云、魏樂克稱、當調往中國時、有職業者數百人、今則賦閒、即有就事者、亦居少數、政府不可不格外設法云、艾文斯稱、入伍前已失業者甚多、今多有工作、渠頗欣慰、現各方面皆盡力務使此退伍兵士悉得相當工作、據不完全之報告、現已有事者逾一百五十八人云、（路透社）

法自治黨員被控案開審

證人三百五十人

一日柯爾摩電、戰後劃歸法國之亞爾塞斯省自治黨員、前被當軸指爲妨害法國安全、繫獄已久、今日始開審、旁聽者甚多、案中證人共有三百五十人、此案問答用兩種語言、因被告自稱不精諳法語、要求將法語譯成德語也、（路透社）

英下院否決兩案

茶油稅之減征

一日倫敦電、下院今日以二九〇票對一四四票否決工黨所提將茶稅每磅四便士減爲一便尼之動議、保守黨華爾轍稱、荷屬爪哇茶銷數日增、查一九一九年銷一千八百萬磅、一九二七年竟增至六千一百萬磅、而印度茶在一九一九年銷二萬五千八百萬磅、一九二七年減至二萬三千三百萬磅、爪哇茶一大部份用於攙和印度茶云、財政部薩繆爾稱、財政部將考慮此事、但有可注意者、去年提出貨棧之茶、共四萬萬二百萬磅、其中產於英帝國者、有三萬三千萬磅、而戰前僅有二萬六千一百萬磅云、預算案中茶稅一條遂爲下院通過、（路透社）

二日倫敦電、財政大臣邱吉爾昨在下院辯論後聲稱、燈用火油可不列入新油稅之內、油稅事以汽油等爲限、此項讓步、將使政府在此財政年度內少收入三百萬磅云、今日下院否決減輕油稅之修正案、並通過燈用火油免稅案、預算案所載之其他稅項、亦由下院通過、油公司得此消息、立即恢復燈用火油之原價、（路透社）

美飛機墜地跌死議員

一日紐約電、共和黨國會議員瑞特今日乘飛機由華盛頓返紐約、機於中途墜落、瑞特殞命、司機者受傷、瑞特爲飛機失事中喪生之第一國會議員、（路透社）

一日華盛頓電、美國飛行家林白現考慮經過格林蘭與冰島、由美飛往歐洲之可能性、刻正與國務卿討論此事、（路透社）

二日璣威京城電、飛行家裴德所稱之船、名桑木生者、現已起程赴紐約、此船作南極探險之用、毛重五百十二噸、特別造成、可應付冰塊、此船將載裴德飛機至紐絲綸南三千哩之冰地、（路透社）

羅國廢太子之行踪

一日倫敦電、羅馬尼亞國廢太子加羅爾從巴黎秘密出游、現悉與其情伴居於英國塞萊地方之某屋中、彼等來英雖倫敦羅使署亦未之知、據屋主稱加羅爾欲在此靜養、其留英之久暫視羅國政局之發展而定云、（路透社）

未來之世界最長橋

二日紐約電、商家若十人提議在白羅克林與斯台丹間造一巨橋、長四千五百呎、距最高水面二百三十五呎、需費美金六千萬元、築成後將爲世界最長之橋、（路透社）

各國勞動節彙誌

波蘭社會黨與共產衝突……死傷多人

一日倫敦電、五月一日勞工節、倫敦游行會安然過去、（路透社）

一日巴黎電、五月一日示威運動、秩序良好、警察雖特別戒備、實非必要、商店工廠率半閉門、有阻撓者數人被拘、（路透社）

一日華沙電、勞工紀念節社會黨與共產黨衝突、致有流血、結果死二人、傷約五十人、波蘭他處之示威行動、尙未發生騷擾、倫堡警察爲防衛計、昨夜拘留共產黨員七十人、（路透社）

一日莫斯科電、今日參加五一示威行動者數百萬人、（路透社）

鷄產綠卵

美國Rock Creek Park Zoo石溪公園動物園、蓄有智利母鷄一頭、在晚間產綠卵一二枚、卵甚小、色甚綠、如一夕連生二枚、則一二日內每夜祗生一卵、嗣後復產二卵、科學家以爲智利鷄常食含有多量銅質之石子、故其卵色綠云、

第三百十三期

時報 新光 THE EASTERN TIMES

十七年五月三日

最近之哈爾濱
1. 穀雨日補行植樹禮女生游行
2. 聚集車站前之山東災民
屠哲隱

Latest pictures from Harbin—1. Girl students took part in planting trees on Arbor Day which owing to a cold weather at Harbin, is shifted ot Chinese Coru Rain Day. 2. Shantung refugees at the railway station.

浙江省政府委員馬寅初(右)赴都陳說力主禁煙最稱努力 左爲新任江蘇農礦廳長何玉書提倡合作事業 慕舟

Dr. Ma and Mr. Hu.—Dr. Ma Yeng-Tso (right), a well known economist in China, and also member of Chekiang Provincial Government, is at Nanking to ask the government to adopt effective methods of prohibiting Opium-Smoking. Mr. Hu Yu-Shu (left), Commission of Bureau of Agriculture and Mining, Kiangsu, tries his best to develop co-operative societies in this country.

蘇州振華女學募捐游藝會
I 新劇「聶嫈」之一幕
II 「聶嫈」中之二要角
左倚芸

Chen Hwa Girl School at Soochow for saking ot raising funds, an exhibition of students' work was held, and a play named Nih Yien was successfully staged. I and II are scenes from Nih Yien.

松江縣立中學舉行捕蠅大會展覽捕蠅成績

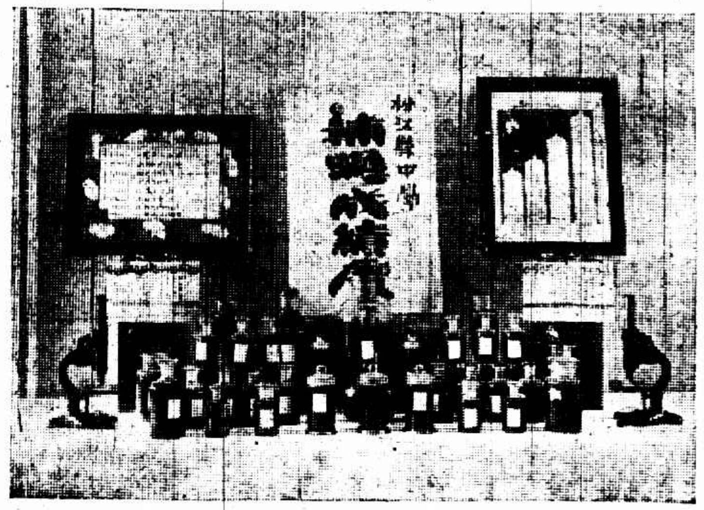

Students of the Sunkiang District Middle School recently organized a fly-catching society. The above was taken at an exhibition held by the society.

日本練習艦隊船員參謁海軍墓地 該艦隊由小林中將率領於日前抵滬 電通社

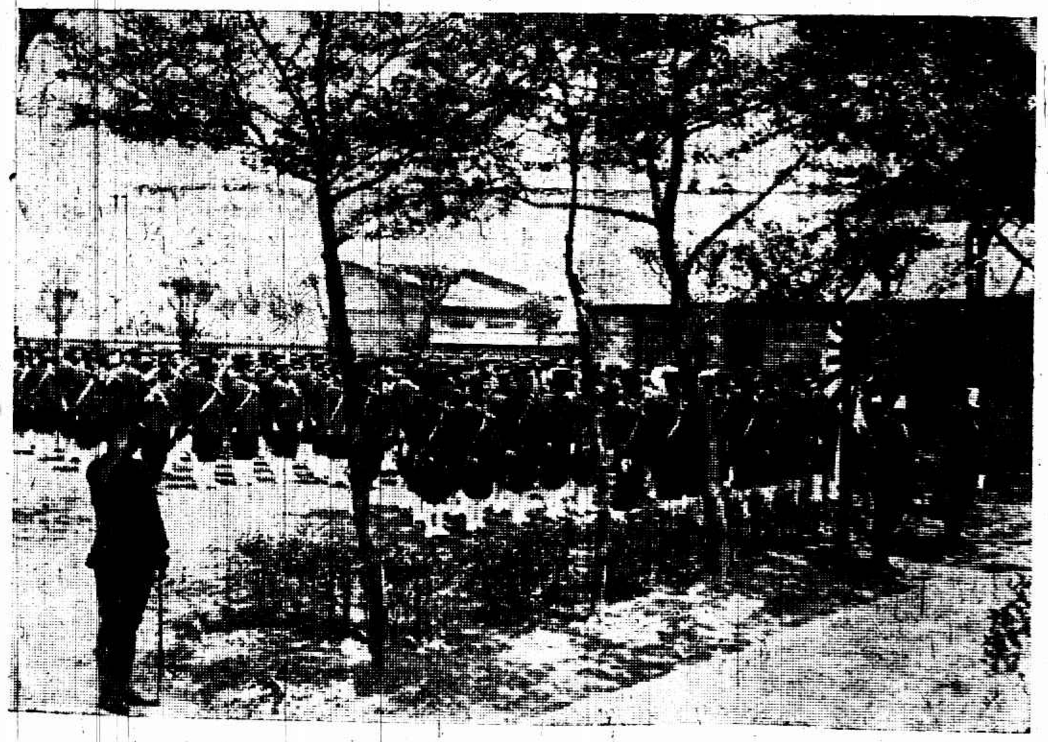

Saluting Naval Graves—Sailors from a Japanese Naval Training Ship, which reached Shanghai day before yesterday, weut to the Naval Graveyards to pay their respects to heroes under the ground.

日僑歡迎日皇弟高松宮 立者即高松宮現任練習艦隊第三分隊長日前來申 電通社

Brother of Japanese Emperor Welcomed—Brotner of Japanese Emperor (standing), Commander of the third Squadron arrived at Shanghai yesterday and was welcomed by local Japanese.

賀耀蔡博士 賀君日前放洋赴北歐各國調查 參看上海記載

Dr. Wu Yao Yung—He proceeds to Europe to make investigations (refer to to-day's local news).

江蘇大學中等學校聯合運動會
A 江蘇大學教職員所組足球隊
B 在場服務中山體育專門學校童子軍司令部
C 南京女中學排球隊
D 來賓足球隊 南京中區各校教職員
張有德

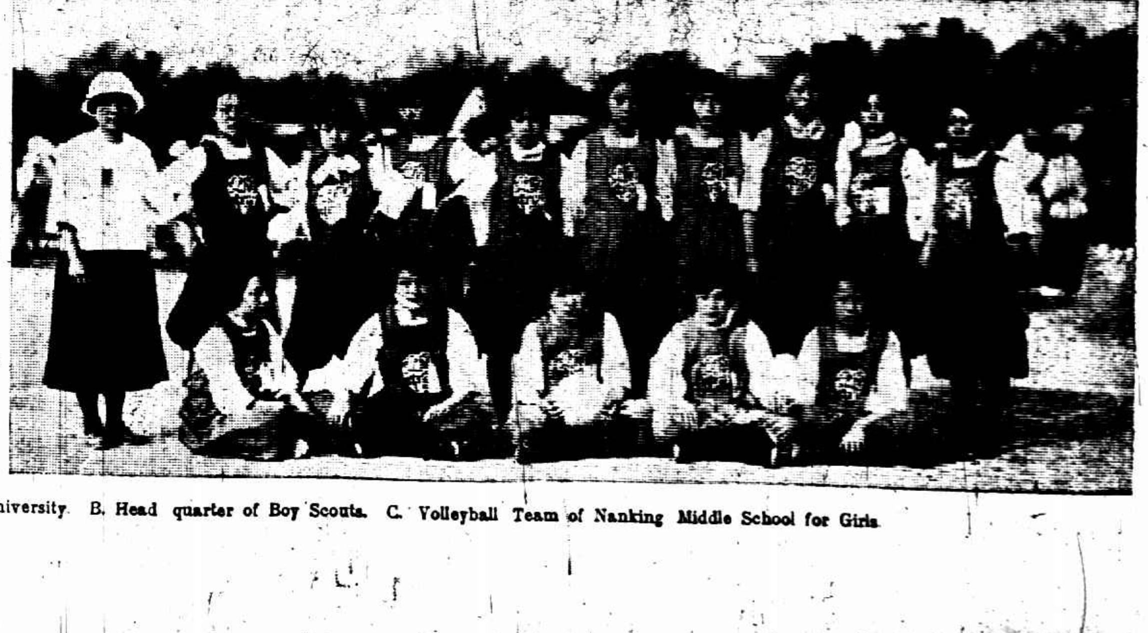

Kiangsu Interscholastic athletic meet (concluded from yesterday). A. Football Team of the Faculty of Kiangsu University. B. Head quarter of Boy Scouts. C. Volleyball Team of Nanking Middle School for Girls. D. Football Team organized by guests (Teachers and staffs of various schools of Nanking).

上海紀載

五四五五紀念方法

各界五月革命紀念委員會、昨日上午在市黨部三樓開第二次委員會、討論五四及五五之紀念方法、當經議決、(甲)關於五四者、㊀學校方面在各該校內分別舉行紀念會、㊁四日上午十時在中華路少年宣講團召集各校代表開紀念代表大會、㊂四日下午由學生聯合會召集各界五四紀念代表大會、(乙)關於五五者、㊀五日下午二時在少年宣講團召集各界五五紀念代表大會、㊁通告各界團體五日懸旗慶祝、(丙)定五月三日下午三時開常務委員會、(丁)定五月六日下午二時開全體會議、(戊)通過本會組織條例、定名爲上海各界五月革命紀念委員會、又各路總會通告於五四五五兩日、全滬商店懸挂半旗兩日、

海軍調艦準備參加北伐

海軍總司令部以此次國軍克服濟南、大獲全勝、海軍全部、亟須積極準備、向青島方面進攻、參加北伐、總楊樹莊電調第一二艦隊司令陳季良陳紹寬督率各艦、調集來滬、故於昨日又由南京及通州兩處、開來海籌永健等二艦、駛在南黃浦停泊、候令出發、

招商局各輪怠工潮解決

局方容納意見三條

明後日起照舊開駛

海員工會上海分會此次因招商局積欠各工友工資、至今未清、致起糾紛、於星期一晨、江新輪臨開行時、突然自動怠工、由上海分會再三勸導無效、致其他各輪、亦取一致行動、昨日由雙方當局商懇杜月笙出而調解、當由海員分會提出意見三條、㊀發清各工友積欠工資、㊁減輕各輪理貨長保證金、㊂取消指陳耀鵬爲會長制及各委員爲主使等、業經杜君與局方商妥、容納承認、一場怠工風潮、即此告一段落、各輪亦擬於明後日照舊開行、

市府公布

財政局發付公債本息

五月十日起至月底止

市財政局爲發付前滬北工巡捐局舉行之路政橋政兩項公債本息、特發通告、定自五月十日起、除星期日及例假日外、每日上午十時至十二時、下午二時至四時、在該局第四科驗票付款、限二十天結束、(截至五月底止)如逾期不來領取、除橋政公債息銀、應俟下屆補繳外、其路政公債本息銀、亦歸下屆橋路公債付還本息時、再行帶發、

機關消息

軍事期間

禁止罷工罷課集會游行散布刊物

錢大鈞頃令所屬軍警各機關、軍事期間、非經呈請許可、禁止一切罷工罷課民衆大會游行及散布刊物、以行使反革命之宣傳等事、

市黨部重行劃分黨區

特別市黨部組織部、爲整理黨務、劃一各區區域起見、呈准第四次市指導委員會通過、將各區新名稱區域訂定如下、(第一區)上海市滬南全區、(第二區)法租界、(第三區)公共租界中之英租界及界路以南、北河南路以西、曹家以東一帶、(第四區)公共租界中日租界美租界之一部分、南至蘇州河、西南至北河南路、東北至楊樹浦、西北至淞滬鐵路、閘北區、(前項劃歸四區之十部分除外)、(第五區)浦東全區、(第六區)殷行區、(第七區)江灣區、引翔區、(第八區)吳淞全區、(第九區)浦淞區、漕涇區、法華鄉、七寶、諸翟、徐家匯、

各區指導委員將選派

昨日爲各區幹部人員登記之最後一日、曾任各區執行監察指導委員之來部登記者、較前二日更爲踴躍、該項登記已於昨日宣告結束、經考查審核之結果、即將於本日提出市指導委員會、選派各區指導委員、

常錫間防兵開到一連

留守汕頭之三十二軍錢大鈞部補充團(按該團現已改編三十二軍第三師、担任滬寧路常錫間防務、)第二營步兵第四連隊伍、奉令由汕搭乘華恒輪船於昨日(二日)抵十六鋪碼頭上岸、步行至南站、於上午九時乘車開往北站轉赴無錫駐防、

請交涉日漁輪侵入

江浙漁業事務局局長吳啓鼎、致交署函云、報載日本長崎安田修氏之漁船博通丸一二兩艘、與同市藤中氏之發動機漁船大黑丸一二兩艘、同由日本開來上海、因到滬之時違反進口條例、未納稅銀、業被江海關執行監視、禁止其行動等語、查我國與日本並未締結通商漁條約、該日本漁船擅行侵入中國領海、實屬違背公法、妨我漁業、除函請江海關將該日本漁船博通丸等四艘轉交敝局沒收外、相應函請貴署向日領嚴重交涉、

吳經熊辭法院推事

上海中央社、臨時法院推事東吳法律學院院長吳經熊、由國民政府任命爲法律修改委員會委員、業於日前赴寧就職、其原有之臨時法院推事一職則已辭去、至東吳法律學院任務決計繼續、

偵緝處拘犯定辦法

警備司令部偵緝處、以所屬偵緝員每遇案件、須有公安局探警協助、故特與公安局商定辦法兩條、㊀尋常案件、由偵緝處函知公安局及各區所隊請予協助辦理、一經捕獲、即逕帶回偵緝處訊問、各區所可不必訊問及留置、㊁緊急處分者時機急迫、不容稍待、即憑偵緝員執照呈驗、派警協助逮捕、所獲人犯、逕自帶回偵緝處訊辦、

公團紀事

顧馨一被委爲營房設計委員 滬南警備司令錢大鈞、委顧馨一爲滬南營房設計委員、以便隨時接洽一切、

接收市鄉行政須俟民財兩廳令到

市政府於一日開始接收劃入市區內之各市鄉行政、本案一節、已載昨報、茲悉前日市府委秘書長周雍能(周病由張澤嘉代)、財政局長王和、土地局長朱炎、赴上海縣政府接收各區行政時、據江縣長云、已奉省政府命令、轉行民財兩廳核辦、俟奉到民財兩廳命令後、即可移交、至各市鄉董自接到市政府委任狀任爲市區行政委員後、聞除呈報市府接到委狀鈐記外、亦以縣府尚未接得民財兩廳電令、未便即行就職、上海公民姚文等、以特別市暫行條例第一條上海特別市不入省縣行政範圍之條文意義不甚明顯、出入甚大、特呈省市政府請求解釋、

慰勞會第三次常會

北伐慰勞大會、昨日在總商會開第三次常會、主席陳無邪報告、㊀游藝委員人選、已由金國珍王志聖徵求得若干人、將名單提出、請公決、㊁請運動委員會函已發出、並定五月四日招待各運動委員集議進行辦法、旋即討論要案多起、並議決擬訂慰勞會募捐獎勵辦法、推金國珍起草、明日提出常委會、通過、㊂定五月五日招待各游藝委員集議進行辦法、㊃明日宴募捐委員、推陳無邪金國珍王福田王志聖爲招待、㊄函推各部科主任即日就職、

臨時義振會成立

本埠紳商鑒於魯省兗沂等屬慘災、特創上海臨時義振會、昨日在廣仁善堂開成立大會、通過組織大綱、公推委員王實槐・王典章・劉雲笙・魏家驊・胡孟嘉・成靜生・楊聯緩・吳憲奎・倪思宏・貝淞蓀・許體孝・劉鍾璪・黃慶瀾・劉雲舫等十四人爲委員、推黃以霖爲主席、又推定查放主任夏輔宜等、辦事主任盛靜生、會址暫定新閘路九十一號、討論募款辦法、公推劉雲笙成靜生爲募捐起草員、並定每星期開委員會一次、明日下午二起繼續開常務委員會、討論繼續進行事宜、

直魯賑委會之地址

直魯災賑委會總事務處、現設在六馬路仁濟善堂、昨特通電各省查照、

松太縣道會執委會

松太兩屬縣道聯合會、昨午假縣建設局開第二次執行委員會、議決各案如下、㊀修正執行委員會章程第一第二兩條、議決通過、㊁嘉定黃局長提議會呈建設廳於本年起忙漕項下每畝帶征一角、以充築路經費、議決照案呈廳、

李秋君女士潤格

每尺十元四尺爲止 條幅減半 尺頁扇面每件五元 山水花卉人物同例 點景工細加倍 刻石每字二元 收件處上海卡德路八十號李宅各大箋扇莊及時報館

市指委會五四紀念宣傳大綱

(一)五四是一個學生運動或是新文化運動的紀念日、五四以前、中國學生幾乎醉生夢死、不知生活爲何物、自從五四運動以後、學生運動、婦女運動、工人農民運動等、無一不日益發展、勞工神聖等口號、也開始普遍於各個社會、對於中國固有的思想、國人不敢再盲目的接受、對於外國舶來的思想、我們也知道有儘量接受的必要、中國學術思想界之得有今日、無一不當歸功於五四運動、

(二)五四運動不獨是單純的學生運動或新文化運動、五四運動實在也是一種進步的民族運動、打倒曹章陸、反抗賣國政府、否認二十一條、打倒日帝國主義、這些多是五四運動中帶有民族色彩的表現、在中國民族史有不可磨滅的永存性、自從這次運動以後、中國民衆對於國是漸漸有負責的趨勢、由學生運動推而爲普遍的民衆運動、由反對賣國賊抵制日本貨的單純運動進而爲打倒軍閥打倒帝國主義的國民革命運動、而且運動的方式也由浪漫的進而爲有紀律的、由狂熱的進而爲現實的、由消極的進而爲積極的、延至今日、民衆運動普遍各地、由民衆勢力養成的革命勢力、已自兩廣而直達黃河流域、這種發展的氣象、追本溯源、何莫非五四運動爲之濫觴、所以五四運動實在有紀念的價值、

(三)五四運動當然不是平白地發生的、遠因在民國四年、而近因則在民國八年、民國四年五月七日、日帝國主義乘着歐戰正烈列強無暇東顧的時候、以最後通牒、限四十八小時內強迫我國承認他在一月十八日所提出的二十一條要求、著於賣國的老狗袁世凱、因爲想藉日人助他篡位、竟不顧國家的利害而私自承認、這使頭腦比較清楚的學生實在難堪、迨民國八年、歐戰結束、巴黎和會開幕、日本人又暗地裏勾結了曹汝霖、章宗祥、陸宗輿等賣國奸賊、在和會席上劫奪中國在山東的主權、而二十一條也因段政府二次默許、日本人也不准中國代表提出否認、於是國人義憤填膺、下一個最大決心、起來打倒賣國的曹章陸、爲首的是北京學生、開始運動是在民國八年五月四日、所以簡稱之曰五四運動、(未完)

唐拾義佈告

久咳丸辨僞法

㊀僞品包內無驗眞券
㊁僞品或有僞驗眞券但翻印有像模糊不堪
如無上述諸弊方爲眞品將券交回總行即贈本廠美人畫片一張
尙例一張換一張從不改章

勞資問題

英美新廠停工一小時

英美烟公司浦東新廠葉子間二五八號工人居南球、於夏歷閏二月十九日告假二星期、回鄉治喪、詎因病逾假九日、延至進日進廠、該間西總管認爲違背廠規、將其停歇、爲全間工人三百餘人得悉、以該間童工黃英武被歇案尚未解決、而居前被車機軋去四指、半成殘廢、在對此表示不滿、遂於午後一時許全間停工、要求恢復居之工作、旋經該廠工會得悉、即派顧森劉德華入廠向代總大班包督脫調解、磋商結果、該大班承認恢復居之工作、由代表轉知各工人、於二時完全復工、惟該廠車間盒子錫包等三間男女工人三千餘人、因缺乏煙料、於三時許完全出廠、須待今日再行進廠工作、

排鞋工友實行加資

履業職工會第一分會排鞋部工友、要求向資方加薪一案、曾經工統會派金鼎會同該會常委偕往商民協會調解、昨據該分會呈報、已向資方就近磋商、店主允許每雙增加工資六釐、自舊歷三月初二日起實行、雙方同意、遂告解決、

閘北水電工會請交涉紅利 商辦閘北水電公司工會、因與去年與資方簽訂待遇條件中之(紅利一層、當時暫行保留、俟下屆股東會議再行提出)、上月十五日該公司舉行董事會前、曾呈由工統會轉知、而結果並未提出、昨據工會請農工商局請派員交涉、

商界一覽

請兌現漢口各種紙幣

總商會呈文國府

總商會昨呈國民政府、以中國交通中央三銀行在漢口所發行之鈔票、暨財政部所發行之國庫券、至今儼同廢紙、查中交兩行均有商股、其漢口分行開設既久、獲利甚豐、如該兩行鈔票停止兌現、必其總分各行一律關閉、依法破產方可、至中央銀行、係國民政府所設立、中行之信用、關係國民政府之威信、況漢口中央銀行係一分行、其總行暨他處分行既均在營業、則漢行所出之鈔票、自未能聽其作廢、致損中央威信、又當國庫券發行之初、國民政府諸公在漢口總商會演講囑作現金行使、按期付息、到期還本、決不欺騙人民使受絲毫損失、現在寧忽置諸不問、應請嚴令中交兩行各將在漢發行鈔票速照票額兌現、並懇設法維持中央鈔票、以恢復其信用、將國庫券撥款收回、以重中央威信、

出洋茶葉免稅辦法

財部通令內地茶葉出口、其運銷外洋者、經准豁免關稅、惟事先須由海關照征稅銀、迨運至上海、如果確係出洋、經江海關將提單加印證明、准由茶商賫回呈驗、即將原征稅銀發還、並按照規定絲繭出洋辦法、仿製四聯單式、令發各關局、遇有報運出洋茶葉、必須依照辦理、

冥洋業請減稅不准

江浙兩省冥洋、近以財部創設特稅、曾由杭商全體蓋章、具呈籲請豁免未准、續請減輕、經箔特稅總局、令由杭區分局核定估價、計甲種每斤估洋二角八分、乙種估洋二角、通飭各地分局遵照收稅、上月二十九日、杭商卜長興等七十家、合推代表謝子卿黃春榮二人來滬、具呈請願以八折估計征稅、該局當以此案早已確定、礙難再予變更、二代表遂於前日返杭報告、

招商各分局二次會議

昨日(五月二日)招商局各分局第二次會議、趙鐵橋主席、議決案如下、(一)整頓各分局組織系統案、(決議)本案一時不易解決、先付審查、再交複議、推營業科長機務科長統計調查主任漢口局長九江局長會同審查、(二)擴充本案業務營業方法案、(決議)此案請由營業科長統計調查主任及各分局局長討論辦法、以便實施、(三)規定各局開支案、(決議)此案由各分局長擬具報告後再行解決、(四)總務科長提議五案、(決議)以上各項提案、由總辦審定頒行各局、(五)分局解款及報帳規則案、(決議)由各局長推舉代表四人、南京局長九江局長廣州局長福州局長會同會計科長開小組會議討論之、(六)出納科長提議五案、(決議)於今日小組會議時由總辦科長出席會同分局代表四人及會計科長併案討論、

商協會催繳會員月費

市商協會、昨呈市農工商局、請布告各分會會員、照章繳納月費、

各省商聯會近訊

各省商會聯合會自去年十一月大會閉會後、成立總事務所於上海總商會內、分總務秘書兩處辦事、積極進行會務、領導各商會改善組織徵求各商會加入等事、成績甚佳、聞至四月底止、大會以後陸續加入者、有華僑商會十一處、國內總商會二處、縣商會廿二處、鎭商會十八處、函報改織完竣者有八十餘處、

箔商辦貨繳稅新章

上寶區箔類特稅分局、昨佈告各商人、凡銷地發給採辦單、至產地採辦箔類、產地分局即照單驗貨、貼印花計稅、換給運單、並於運單內塡明種類數量及稅價、以便發給採辦單之局所查照收稅、

各方雜訊

新新春季大減價 新新公司由今日起、舉行春季大減價、百貨俱全、價格低廉、二樓綢緞部新自國內外採辦大批新貨、一律照本出售、就中以三角八之華絲葛、六角之巴黎緞、七角半之麗非綢、七角之新花綢、六角半之印花綢爲最廉云、

轉運公會請免加手續費 滬杭路上海轉運公會以由浙運滬之貨、如存棧在兩天以後、即須將提貨單繳換棧單、除按照舊章收取棧租費外、另加收手續費洋五角、無力擔負、函請車務總管免予加收、

今日生瓦慘案週年

下午在市黨部開會

生瓦五三慘案週年紀念籌備會定今日下午一時、在市黨部三樓舉行週年紀念大會、秩序如下、㊀開會、㊁推主席團、㊂主席團就席、㊃向黨國旗總理遺像行三鞠躬禮、㊄讀遺囑、㊅讀祭文、㊆報告慘案經過、㊇演說、㊈提案、㊉唱慘案紀念歌、⑪呼口號、⑫散會、

銅元出口未弛禁

財政部以滇省欲續購銅元二千萬枚、擬以兩個月爲限、分期運滬、請飭江海關暨稅務司准予查驗放行、當以蘇省銅元、前經令飭江海關嚴禁出口、現在並未弛禁、未便允准、已函復富滇銀行查照、

內地水廠籌備擴充

商辦內地自來水公司、現因廠務急待擴充、對於各處道路添埋大號水管等工程、亦將進行、所需材料已在購備中、廠內亦當添備最大之機器及沙濾池、並加砌水池、以裕出水、

浙江里減租問題解決 閘北天通菴路浙江里全體房客、前曾要求減租、刻聞房東自願將石庫門每幢每月減爲十四元、東洋房子減爲九元半、街面房子減爲十五元、並撥給樓底房屋一間爲房聯會會所、每年津貼房聯會公益費五十元、雙方已於前日訂立合同、以四年爲限、

匯粵振款收到

華洋義振會上月撥墊洋四萬五千元、匯粵救濟、昨中國銀行接港行復電、已於四月二十三日將此項振款照交廣州總商會查收、

賀耀築派往歐北調查

賀耀組之弟耀築博士、精通英法德瑞璐丹諸國語文、遊歐有年、去歲返湘省親、由國府以外交官存記、並由外部派往歐北諸國調查事務、已於本月一日乘德郵船天爾號放洋、

青蓮菴無再駐保安隊必要 城內青蓮菴、所駐第四保安隊日前奉令撤回、即由該處九畝地商界聯合會代表面向公安局長、請求緩撤、昨由局函復該會、以保安隊撤回後、已在青蓮菴左近、增添二十四二崗、自無再添派出所之必要、惟爲防範周密計、仍令警隊加班巡邏、

西北傷兵慰勞團派員來滬 此次北伐、第二集團軍沿京漢津浦兩路前進、兵士奮勇向前、傷兵慰勞、工作需要正殷、李德全史德華諸女士、特組織西北婦女傷兵慰勞團、設立總辦事處於開封婦女協會內、並派該團副團長史女士來滬、籌劃經費、聞史女士不日將到、

上海肺病療養院開幕 靜安寺路南大西路二號上海肺病療養院、爲黃涵之君創辦、費時半載有餘、聘吳雁晴・鍾慨生・許翼仁・穆斌・曾繁行・王一亭・施省之・關炯之・許秋帆・李雲書・聶雲台・王西神・朱少屏・丁福保・諸君爲該院董事、及德醫丁惠康醫師・丁名全醫師・爲醫務主任、昨日該院正式開幕、來請各界參觀、茲將該院內容、略誌如下、第一層爲藥房、閱報室・診察室・愛克司光室・化驗室、第二層及第三層、爲日光浴場、與曲等場房、皆附有精美浴室、病房內牆之顏色、均典雅悅目、此外如窗戶之裝置、電具之設備、無不合於衛生之原理、其光線充足、空氣流通自不待言、一切新設備、自新式愛克司光機、與太陽燈紫外光線等、均由德國最近運滬者、尚有大批治療器械、現方在運程中、新藥如最新發明之肺病藥與氣管枝藥、均備有大批應用、

合作扇面會不日舉行 勞合路鑑盦居士錢化佛錢病鶴紺廬之藝事書畫會、成立月餘、名畫家如王一亭劉海粟楊了公王鈍根張聿光孫雪泥謝介子謝公展諸君、莫不日夕恣臨、合作揮毫、所繪扇面已有百餘頁、不日即將舉行扇面書畫合作大會、歡迎各界參觀、

殘廢軍人院開始募捐 國民政府軍事委員會殘廢軍人救養院、前擬募捐基金、曾呈由軍委會批准在案、現聞已印就捐簿收據等、推舉政訓處主任黃宇、警衛軍第二團團長胡麟徵、及該院院長伯良、爲滬上勸募委員、即日開始募捐、

大舞台 三馬路 ▲夜戲▲ 三本鎭國高廷贊
上海舞台 四馬路口 ▲夜戲▲ 頭二本穿金寶扇銀
共舞台第一台 四馬路中 ▲夜戲▲ 方家傑 狀元祭塔 全本空城計
共舞台影戲院 法租界 今天日夜開映 偉大巨片 十誡
和影戲院 西門方浜橋 今天日夜開映 最後之一分鐘
中華大戲院 法大馬路吉祥街口 今天日夜開演 上部白雲塔
北京大戲院 北京路貴州路口 今天開演三次 續廬宮秘史
百星大戲院 老靶子路北四川路口 今天日夜開演 歌舞皇后
通俗大戲院 大東門小南門北 今天日夜開演 復活的玫瑰
虹口大戲院 虹口乍浦路口 今天日夜開演 平野救美記
夏令配克大戲院 靜安寺路 今天日夜開演 神仙艷舞
恩派亞大戲院 法租界霞飛路口 今天日夜開演 戰地之神
萬國大戲院 西華德路大耕源街 今天日夜開演 日俄之戰
中央大戲院 六馬路亦舞台原址 今天日夜開演 獅子樓
新中央大戲院 北四川路海寗路口 今天日夜開演 日俄之戰
卡德大戲院 新閘路卡德路口 今天日夜開演 王氏四俠
世界大戲院 北四川路寶興路口 今天日夜開演 古宮魔影
奧迪安大戲院 北四川路 今天日夜開演 雪山葬漢
上海大戲院 北四川路 今天日夜開演 兒女英雄
東華大戲院 法租界霞飛路 今天日夜開演 十誡
卡爾登大戲院 靜安寺路派克路 今天日夜開演 可愛的長蘭 第一次三點 第二次五點半 第三次九點一刻

已判死犯有在逃否

蘇省政府發回重審 臨時法院定期再判

盜匪陸和尙曹和尙楊阿祥袁惠昌王小毛黃雨棠、因於去年九月九號晨三時、持械搶刼楊樹浦路七百七十四號鉅豐典當值洋八千三百二十七元五角之金銀飾物鈔洋逃逸、案發被探先後拘獲、並調查得被告楊阿祥對於八月十四號晨平凉路一千三百五十六號陸章甫俞煥功被人開槍擊傷意圖謀害一案、亦有關係、連同嫌疑犯應寶根一名、及抄出之手槍兩支、子彈十七粒、解由臨時法院訊判陸和尙曹和尙楊阿祥袁惠昌王小毛黃雨棠六名、各處死刑、應寶根無罪開釋、由院將全案卷宗呈請江蘇省政府核准、以便執行在案、現由省政府以該案尙有疑點、發回重審、昨日午後、由臨時法院重審、據各被告供稱、前在捕房所供、均非出於自願、對於鉅豐搶刼之事、我等並不進內、皆係在逃之人所爲、事後不過分得微數之贓洋、而楊阿祥又稱平凉路俞煥功陸章甫被人槍傷之案、亦係在逃者所爲、我當時知係同往偷竊、在外望風、後聞槍聲、我即逃逸等詞、鄭推事諭着兩造律師開始辯論、首由捕房律師譯稱、本案各被告在第一審時、亦均承認、是以請求仍照原判、殊屬相當云云、而被告陸和尙曹和尙之代理律師則稱捕房提出之證據、尙欠充分、應請庭上明察撤銷原判、從輕發落、又據法院指定爲楊袁王黃四被告之義務律師辯稱、本案被告所犯盜刼案、並非用强迫手段、在靑天白日打門而進、以手槍對付事主嚇禁聲張、因時在深夜、由後門挖窗而入、乃係偷竊行爲、况各被告在庭上並不承認有持槍威逼等情、原判處以死刑、未免太重、請求從寬減輕等詞、鄭君諭本案辯論終結、定期宣判

焚斃老嫗

▲廣信路昨晚火警 昨晚十一時半、楊樹浦廣信路某姓氏房中失愼、火勢甚烈、由救火車趕到施救、結果焚屋二間半、有老嫗一人、年邁不及逃出、致遭焚斃

各處火警

▲北西藏路 昨日下午十二時二十一分、北四藏路二十七號居戶某姓家、不戒於火、經救火會到場、即行撲滅、

▲憶定盤路 昨日下午十二時三十五分、憶定盤路九十二號失火、片刻即熄、

▲臨靑路 昨日上午八時五十一分、楊樹浦臨靑路某姓家失火、由救火會驅車到塲救熄、

▲伯頓路 昨日上午九時二十七分、虹口伯頓路三〇一號中國雜貨店不戒於火、數分鐘即熄

▲庫倫路 昨日下午四時五十分、閘北庫倫路公益里九十一號紹興人胡春甫所開之煙紙店、因走電失火、經二段救火會驅車到場灌救、約半小時始熄、除該店被焚外、隔壁王金記成衣店稍受水漬、胡當被警拘入四區一分所訊究、

子行詭計

假被匪綁 欺父詐財

老北門城內劉姓醫士、有子小名和尙、年未二十、性耽遊閒、近因在外揮霍、欠數百元、乃竟異想天開、效盜匪詐財行爲、書寫恫嚇信、假名失敗軍人名義、向其父索詐洋五百元、乃父以己並非富有、故置之不復、和尙以計不得售、遂約遊蕩友數人、於西藏路爵祿飯店四樓開一房間、以匪徒口吻、致函其父、直謂已爲匪綁架去、令速籌款五千元往贖、否則五日內撕票、劉醫見子被綁、生死旦夕、始起恐慌、惟情急無主、不知所措、嗣經同居者、窺知其子之隱、略識指破、偕彼按址尋至爵祿飯店、果遇和尙、詢明原委、由其父籌借二百數十元、爲其債務清償、領回管教、此一幕滑稽劇、始告結束

張天寶被匪鎗傷身死

陳芝藩助棺殮費一百元

住居新閘路鴻吉里一千二百五十號之張天寶、於上月廿九號夜十時許、在該弄內小便、被匪徒向其開放數槍、受傷頗重、嗣送入寶隆醫院醫治、因傷過重、醫治無效、延至前日身死、由院通知新閘捕房、飭探往將尸體舁入斐倫路騐尸所、昨晨十一時、禀請臨時法院委派葛世勳推事蒞所騐明尸體、升座公位、即據西探長亨利禀稱、死者車送醫院後、我即偕華探往詢案情、據其云、當時有男女匪徒各一、在該弄中徘徊窺探良久、張以彼等可疑、上前問曰、汝等何幹、詎男匪答稱、我等來尋陳先生、未幾女匪又曰、開開、匪乃摸出手槍、向其開放數響、擊傷倒地、彼等即出弄逃去、並言於四五日前、曾有匪徒六人、至其隔壁大房東陳芝藩律師家尋包車夫阿三、後由陳之家人答無阿三者、彼等亦即他去、以本案觀來、該匪等定赴該里向陳芝藩律師尋仇、而死者則係無關、我在出事處檢得彈壳等詞、繼據陳芝藩律師投稱、死者係我房客、其被人槍傷後、我之家人即以電話告訴我、我當時有事在外、自得悉後、即報告新閘捕房、我外面並無仇人、如開槍匪徒不向死者云來尋陳先生、則我與此案無關云云、又據尸妻張陳氏供稱、我夫在日、外面並無仇人、今被匪槍殺、要求緝凶究辦、葛君核供、諭曰、騐明已死張天寶係生前被匪開槍擊傷身死、飭捕房嚴緝凶匪到案訊辦、尸着其妻具結領殮、聞陳芝藩律師以死者張天寶家境貧苦、願給洋一百元、以助棺殮費用、

渡船傾覆

三人滅頂 三人得救

上月三十日晚、閘北臨時戒嚴、交通斷絕、住居閘北者、均不能回家、附近之白欄杆蘇州河倫、有數人在滬西檳榔路渡回家、因船小人衆、頓時舟覆、人均落水、情形已略誌昨報、玆悉是晚七時半、閘北水巡隊巡警殷鎭南徐步清划舟巡至叉袋角地方、聞有喊救之聲、急駛舢板前往、見有小划船一艘翻覆、連同搖划者男女共五人、盡行落水、急協同附近船戶竭力救起、幸均無恙、詢據其中十人名許玉根、家住閘北恒豐路蘭亭里、與其妹等在浜南絲廠作工、出洋二角央一船上之飯司顧文祥擺渡、船覆落水、當將顧帶隊、以其貪圖小利、險肇巨禍、處罰洋二元以儆、旋該警察復行搖划至白欄杆、查得有六人私解石子船上附帶之小划船擺渡、因船身太小、以致翻覆、六人全落水中、經該警等竭力施救、援起三人、其餘三人同遭滅頂、當因時在黑夜、屍身無從撈獲、至翌日始行撈起、溺死之三人、姓名如下、㈠袁炳生、廿六歲、寧波人、瑞昌木行老司務、㈡顧實田、二十四歲、阜寧人、住恒豐路蘭亭里廿號、在租界開電車、㈢薛文慶、四十七歲、浦東人、住廣肇路八百三十號、在姚興記當茶房、經水巡隊飭地保報告法院報驗、旋因屍屬來請免驗、准予自行收殮、

擒獲一匪

小工吳興海

閘北潭子灣西吳家弄淞滬保衛團第二支團第一分防所團員數人、於前晚十時許、梭巡至眞如相近之高橋地方、瞥見短衣者四五人、東張西望、形跡可疑、上前盤問、該四五人即四散而逃、團員即分頭兜拿、一匪出手槍沿途開放拒捕、團員亦還擊、雙方均未命中、兜拿多時、擒獲一匪、餘被兔脫、當將獲匪帶所、轉送四區三分所、經陳所長訊據供名吳興海、山東人、向在楊樹浦大通紗廠作小工、旋被辭退回籍、於兩星期前重行來滬、今日在小沙渡遇見曩曾同在大通紗廠作小工之張義軒倪榮宮俞志雲及一不知姓名者四人、邀我至高橋圖竊田中蔬菜、被獲、開槍者即俞志雲云云、陳所長判解公安局訊辦、

盜跡

大批盜匪同黨

一區飭令所屬嚴緝

日前老西門公安局第二區署、拘獲關於寶泰絲廠刼案男女盜犯七名口、已誌前報、現悉二區孔廉白區長、又查悉尙有同黨、老張・老王・老周・趙阿二・老楊・劉裕坤・吳命奎・老三・老馬・賈少風・羅玉山等多名、匿居某處、除該盜犯等、均有盒子砲手槍等凶器、皆由劉裕坤接濟、又有住在城內九畝地高墩廟某從中指使、昨日孔區長已飭令所屬探員王雙喜・趙文卿・馬良林・閻根卿等、日夜查緝、毋使漏網、

警報

▲愛多亞路 愛多亞路東新橋西第五百零四號久大煙紙店、兼營兌換、昨晚十一點零五分、該店學徒徐永道至隔壁德華理髮所內剃頭、因見人多無暇、乃折回店中、不料方入店門內、背後突有二盜、推擁跟進、施行搶刼、該店職員正欲呼喊、因見一盜執槍、且門口尙有二盜把風、不敢聲張、結果、共被刼去鈔洋一百三十六元、銀票一張五兩、小角五十枚、角票五十七張、現洋三十七元、

▲靶子路 昨晨二時半、有盜四名、二執手槍二執、利叉、闖入靶子路一百三十七號搶刼、結果、刼去銀洋一百元、

▲極司非而路 滬西極司非而路於昨晨十二時四十五分、有一行人遇盜刼去六十七元、

▲白克路 昨晨十二時半、有行人行經白克路被盜攔住、刼去二百元之數、

判決

▲陳益才徐林生等判決 匪徒陳益才徐林生兩人、於日前身藏實彈手槍兩支、行經法新租界敏體尼蔭路、希圖行刼、適有法捕房探目金九林周寶生李耀龍包探呂竹林毛金根等巡緝經過、查見陳等形跡可疑、上前抄出手槍、帶入捕房、供出尙有同黨匿居公共租界東亞旅館五一一號房內、當由該探前往東亞旅館五一一號房內拘獲嫌疑人宋順寶馮夏蘭陳芳之徐雙龍及婦人王阿毛即姜王氏等五名口、並在王阿毛身上抄出鈔票洋一千二百五十六元、帶入捕房、昨解法公堂請究、先由捕頭上堂禀明前情、並將手槍鈔票呈案、詰之陳益才供手槍是在逃之陳子方交與民人、約於是日同至八仙橋行刼、徐林生供手槍由陳益才交吾、囑吾隨伊同往有事、不知行刼之事、王阿毛即姜王氏供婦人因丈夫不能養活、故獨自跑落在外爲淌白、在原籍時、即與人軋姘頭、自已積餘洋五百餘元、來申後即與錢桂甫姘識、由錢陸續給吾洋四百餘元、又吾在外做淌白、陸續積存三百餘元、因此共有一千二百五十六元、實不知錢桂甫爲盜之事、餘供支吾、宋順寶供做成衣匠、是日至東亞旅館找陳益才索工資、不知爲盜之事、馮夏蘭供民人向在福康錢莊爲老司務、是日有妓女約民人至東亞旅館押宿、致被拘案、陳芳之供在交易所爲金子生意、與陳益才相識、是日至旅館訪陳、致遭拘案、徐雙龍供開煤炭店、是日至東亞旅館找尋朋友被拘、又據姜道士供王阿毛是吾妻子、於上年在原籍逃來上海、求請給予領回、中西官判陳益才押西牢二年、徐林生押一年、期滿永遠出境、徐雙龍交保六個月開釋、陳芳之出境、馮夏蘭送公共租界訊核、宋順寶無干開釋、王阿毛押一個月、期滿交伊夫領去、抄案鈔票、來歷不明着充公、手槍沒收、

▲朱耀庭等各處押五年 盜匪朱耀庭張榮生周三福等三人、於上月間糾黨持械行刼法租界自來火街瑞福里四十九號張吳氏家珠飾等物分肥、現爲法捕房偵探督察員任水揚探目周寶生金九林李耀龍等偵悉、將朱等三盜拘獲、帶入捕房、昨解法公堂請究、先由原告張吳氏投稱、婦人家有餘屋、故在門前貼召租條、是日該匪等先來一男一女、以租屋爲由進門、旋即又來盜匪六人、闖至婦人房內、袖出手槍、逼令交出鐵箱鑰匙、當被刦去珍珠廿餘粒、及金飾等物逃逸、今蒙拘案、求請重究、詰之朱張周三盜同供實係在逃之陳阿才起意、糾同民人等前往行刼、由陳與其妻以租屋爲由、先行入內、爲時未久、民人等亦入內行刼是實、現陳逃匿何處、不得而知、中西官判朱耀庭張榮生周三租三人各押西牢五年、期滿永遠逐出租界、

盛植人

被人狙擊未中

法租界西區商聯會正委員長盛植人、於前晚（一日）十時許、在福致里愛妃書寓酬酢之際、突來暴徒數人、闖進房內、開口便問盛某何在、而盛答以盛植人已去、詎該暴徒袖出手槍、向盛頭部猛擊一槍、幸未命中、而盛機警、應聲而倒、匪徒遂即逸去、現出追究中、

※ ※ ※

另組小家庭妻肯同居

陳景華民庭上訴審結

婦人陳周氏、延律師以刑事狀訴其夫陳景華遺棄虐待、並附帶民訴、請追贍養費一案、由臨時法院判決陳景華無罪、並着陳按月貼給陳周氏贍養費三十元、嗣陳景華不服第一審判決、延請律師提起上訴、經上訴院刑庭長訊核之下、上訴駁回、着向民庭上訴、故陳復具理由、提起民事上訴、昨日午後二時、由胡詒穀庭長偕湛廬兩推事開庭研訊、首由上訴人陳景華之代理律師到庭陳述理由畢、即向陳詰據供稱、廣東人、父親在滬開設西式餅店、我亦在店服務、於民國十年娶周氏爲室、頗爲和睦、生有子女各一、幼女已經夭殤、推伊於民國十四年二月十九日產女後、得有病症、我曾送伊延醫診治、用去醫藥等費頗巨、詎其於前年陰歷十一月十六日歸寧母家後、即一去不返、我亦未往迎接、但去年二月間、經親友調解、我按月給其洋十元、至本年二月、始行停止、至第一審判決、按月貼給三十元、則我實無力担任、緣我在店服務、月支不過十餘元、且該店虧蝕殊鉅、現我情願接回同居、對於遺棄虐待、我不能承認、又據被上訴人陳周氏供稱、廣東人、民十嫁與陳景華後、初本和諧、未滿一年、即生惡感、自其母逝世後、即被其嫂等時常虐待、我產女後、得有病症、非但不爲我醫治、反欲令我做工不遂、其意則被毆打、故不得已歸母家、所有一切醫藥等費、爲數頗鉅、均係我父墊去、彼如欲同居、須另組小家庭、及按照第一審判決、月給我三十元開支等詞、末由兩造律師互辯良久、經胡庭長核供、諭本案辯論終結、定期宣判、

新新女招待

陳趣濃股阿毛 與盜案有關

盜匪池富沈小福陳小毛王大郞湯祥生等、前在公共租界犯案、由捕獲解臨時法院、分別判處無期徒刑及一等有期徒刑在案、玆市公安局偵緝隊查得該犯等曾搶刼南市十六舖大生昌皮貨店巨款、並又偵悉在新新花園爲女招待之陳趣濃股阿毛兩口、亦爲案中重要關係人、故由該局備函移咨臨時法院、請求引渡、並經捕房將該兩女一併拘獲、即解法院准交來探帶回司法科、業奉傳同事主鄭元澤到案質證明確、乃於昨日備文錄供、將一干人犯移解地方法院訊辦、嗣奉楊檢察官預審一

體面商人聚賭

七十名賭客判罰

前晚十時半、總巡捕房總稽查處處長克拉克氏、率捕往滬西同孚路某號洋房查賭、當場拘獲男女數十人、均准存現款保出、其賭具等物、則仍暫擋該屋、派捕典守、昨晨經臨時法院鄭推事逐一傳審之下、其賭客七十人、分別判處罰金一百元六十元廿元不等、而邀賭之朱克潜李蓮芳王仁生朱文奎各處以刑期、當時被告代理律師即起立請求將該五人所受極短之刑期援律易科罰金、該律師稱彼等乃體面商人、係屬公餘消遣、並非以賭博爲營利目的者、請求准各交保出外、以便具狀聲明執行窒礙之理由、鄭推事乃准予所請、諭朱克潜等五人各交二百五十元保出候核、過、判令分別收押候究

撞破船頭

羅加生航船 搭客五人不見

城內張發記鞋廠主張小泉、與妻某氏、及南匯富紳奚某之妻妾兩人、昨日在南市乘羅加生航船、回浦東南川家中、羅船另有男女客十餘人、並載信孚等號海味南貨值萬兩之巨、下午六時由申起椗、駛過白蓮涇口將進港之際、其時天色已黑、且潮水急迫、轉舵不愼、致船頭撞在泊在該處之某輪船船尾上、致船頭撞碎、各搭客見肇禍端、大聲呼救、乃夜間船隻甚少、無船援救、而該輪船西人聞悉、即派水手放下舢板兩艘援救、其時該船艙內已浸水、當將搭客救起十餘人、尙有張之妻與奚妾及洋口街生和祥派往浦東收帳伙友一人、尙有鄉人兩人共五人、不知去向、推奚與妾當救起時、身受輕傷、聞奚妻身帶有鈔洋甚夥、以回鄉贖田之需、現奚雇船打撈妻之屍身無着、報告救生局飭派巡船留心尋撈、

逼寫退婚書

史王氏交保出外和解

前人史美芳、延律師在臨時法院以刑事指控其妻史王氏又名林弟、於去年陰歷八月初四日在原籍將其值洋一百餘元之金飾衣服捲逃來滬、並邀流氓多人、逼寫退婚書等情、昨晨由法院傳審、據原告史美芳訴稱、被告前與我同居滬地、因不安於室、時常出外、回寧後、又捲逃來滬、匿居榆林路岳母處、於閏二月二十八日邀同男女多人、至我飯作內吵鬧、本月初三又糾同流氓多人、將我軋至岳母處、逼寫退婚書、設法將我保出、否則一封、被告與他人有姘識行爲、遂呈案請察、詰之被告供稱、原告因前不能開銷門戶、將我送回寧波寄在其親戚所開之小店內、因恐受人讒譖、幾次來滬暫住母處、當時原告在何處、我不知悉、直至邇來始悉居、並無前項事實、求鑒、又據沈金福趙杏生徐阿方證明被告確有糾衆將原告軋至其岳母家逼寫退婚書云云、又據原告代理律師則稱當事人之意、因被告行爲不端、對於原告惡感已深、若被告之母得能出洋數百元、雙方斷絕夫婦關係亦可、鄭推事核供、諭被告人史王氏交二百元保出外和解、改期訊理

代釘性史

拘押候核

五區長警、昨日下午四時、會同偵緝隊在寶山路義品里第十弄第三家常州人費燦林所開之釘書作內、抄出「性史」書籍數十本、當將費帶入五區、供係在南市十六舖擺設書攤之趙某託釘者、奉判押候偵查再核

形形色色

緝獲兩賊

俄國人開羅哈夫・佛金、於上月十四號上午半時至六時之間、竄入百老滙路念五號俄人白林該家竊取値洋三千一百念五元之衣物綠綫逃遁、昨被西探長司蒂殿查獲、將兩俄人拘入虹口捕房、押候解究、

招領小孩

公安局一區二分所新開河地方之崗警、於昨晨九時許、將一迷途小孩帶所、據該孩供說姓顧、名阿七、年七歲、身穿條子灰洋布單袍、黑緞褲、藍靑布鞋、和尙頭、住在新開河地方、遂即派警查傳該孩家屬無獲、故將該孩留養在所、候家屬到所認領、

婦人輕生

在法租界後新橋開設大餅店之山東人某甲昨晚與其妻因事口角、將妻斥罵、其妻遂萌短見、背人吞服生鴉片煙自盡、比及察覺、車送醫院救治、已無不及、旋即斃於院內、事後大自鳴鐘捕房得悉、派探查詢原由、並飭尸屬將屍車送騐尸所檢騐明棺殮、

打成團團

滬西勞勃生路同發飯店內夥友趙海亭、因向楊樹浦楊光信父子索討欠款小洋十角、一言不合、互起衝突、當有王甫昆者、忽抱不平、斥楊父子不是、乃又有王德石譚春寶等、則斥趙不應與人臉面、於是原主爭吵未完、而作魯仲連之王甫昆王德石譚春寶等三人亦各不相讓、先則口角、繼而互毆、一時討債欠債打做一團、雙方鬥毆者亦打做一團、經捕警趕來一併拘住、並以該飯店主任樂生、不應袖手旁觀、故亦連同帶入六區、判令併送地方法院訊辦、

妻出鳥籠

城內邑廟豫園內開設鳳昌鳥籠店之常州人倪大之妻名大寶、現年念二歲、本地人、因時出遊玩、倪大屢次勸解、反生口角、該婦於前晨天將黎明時、忽將臥房中所有衣服飾物等件、打成一包、攜物出門、一宵未返、經倪於昨日投公安局一區一分所報請查訪該婦下落、

跌傷漆匠

北四川路武昌路口二號、永安公司銀行部虹口分行房屋、正在油漆修飾、昨日上午九時許、有漆匠名李鳳川、（江西人、年二十歲、）在四層樓上工作、偶一不愼、失足跌下、血肉模糊、奄奄一息、由三十七號印捕將李車送醫院救治、性命甚危、

撞斃出店

江北人林文端、在閔行路八十五號日本至誠社新聞舖內任送報之職、昨晨八時許、林駕半自由車、由舖出發送報、車抵楊樹浦路沈家宅地方、突被工部局運貨第五千〇八十九號汽車撞倒、受傷要害而死、聞林在舖內工作、已有四年、性甚勤奮、日人深爲惋惜、

氣象

徐家匯天文台昨日報告云、雲已散、有東北風、氣壓漸常而穩定、溫度最高八十・六度、最低五十一・八度、預測今日長江流域大晴而多雲、台灣海峽沿海有霧、或降雨、滿洲九州間有旋流、將有低氣壓穿越黃古、關島東南氣壓甚低、

MALT-EXTRACT-BEER

德國麥精 百補啤酒

常服 身體康強 能力增加 精神充足

總經理 德商泰來洋行 上海四川路二十二號 電話中央一六一一三號

副經理 高順洋行 上海四川路二十五號

各洋酒店均有出售

2580

瘋癱骨痛血有毒

梅毒經久不治。毒菌潛入血液。而成瘋癱骨痛。故根本治法。必宜清血中之毒。本藥房發行「哈蘭士內服六零六」清血解毒。唯一聖藥。凡蘊積血毒釀成之全身瘋癱四肢麻木背瘋膝瘋筋骨痠痛等一切瘋症服之。立見全愈

哈蘭士外搽六〇六專治楊梅瘡毒皮膚上大小瘡癤拔毒生肌 方見收口每盒一元隨盒二角

每瓶洋一元七角五分

上海四馬路中市 太和大藥房總發行 各埠藥房均有出售

接地方消息

無錫

駐軍宣布臨時戒嚴

駐錫卅二軍三師第一團何團長、奉令自五月一日起、宣布臨時戒嚴、每晚自九時起、至翌日黎明止、斷絕交通、在戒嚴期內、無論喜慶喪事、一律禁止燃放爆竹、違者重懲、並派兵一排、駐防南門旗站、一棚駐火車站、檢查往來旅客、又飭第三營派兵檢查輪埠、加添巡查隊、巡查街巷、及娼寮戲園旅社妓寮、以杜匪類混跡、

籌組軍警稽查處

何團長、近奉錢軍長電令、飭即組織軍警聯合稽查處、維持地方治安、特於一日邀集地方各機關團體、開會籌備、議決㈠組織辦法、參照前軍警稽查處章程辦理、由團部酌量修改施行、㈡稽查、由各機關各派二人、經團部審查錄用、統轄於團部、行使職權、須規定服務規則、㈢成立日期、俟章程修改後、再行討論、㈣經費、開辦費一百元、經常費三百元、由縣政府担任、

商民協會改選大會

縣商民協會、於一日下午二時、開第二屆組織大會選舉常務委員及各部委員、出席執行委員五十餘人、二時半投票選舉結果、錢孫卿・陳湛如・沈錫君・當選常務委員、蔡有容・趙子新候補、江煥卿・蔡緘三・吳士枚・程敬堂・趙子新當選仲裁委員、李石安・蔣仲良・樂俊千・石清麟・宋少雲・當選宣傳委員、蔡有容・陳品三・唐星海・朱梅森・竇魯沂・單崇禮當選爲組織委員、五時半散會、

松江

縣偵探長因案撤差

縣偵探長顧金芳、近以北上鄉后橋鎮鄉婦浦林氏謀殺一案、業經縣政府派員查明、當以顧探長處置乖方、不守規則、即於昨日令飭該隊長、暫行撤差留任、以觀後效、並限期半個月、務將共匪首要緝獲、以贖前愆、

嚴禁司帳追租警陋規

楓涇市行政局、於前日集議、革除業戶司帳追租警等陋規、以示體恤農佃、辦法如下、㈠取締業方司帳陋規、凡業戶轉移、與佃方無涉、不應向佃戶收取認契費之俗例、查業戶易人、新司帳有向佃戶收取認契等費、㈡取締催租警吏陋規、各佃戶欠租、經催租警吏催追而已、調妥者、該警吏有向佃戶索取調費之俗例、佃戶欠租、經警吏催追、而調妥後其催追費既有業方負担、不應再向佃戶索取調費、以上兩陋規、業已呈准縣政府、佈告嚴禁、

常州

五一節臨時戒嚴

五月一日、爲勞働紀念日、駐常第三師司令部、奉錢軍長令、於晚間十時起、宣布臨時戒嚴、十時以後、各街巷一律不准通行、至天明始解嚴、以防不良份子乘機騷動、

殺人盜犯緝獲之傳聞

東門外明星橋大街糖食店主婦俞陸氏之甥女侯石氏、被盜槍殺、封去金鐲一只逃逸、由縣政府懸賞銀一百元購緝等情、已紀前報、頃傳聞該案盜犯在嘉興銷贓、由該處公安局拿獲云云、誌之待證、

民事承審員病故

武進縣政府民事承審員劉明嚴、紹興人、蒞任已二月餘、體質素弱、且有煙癖、而家累又甚重、有一妻一妾四子、最近被武進公民黃某等向高等法院控其有煙癖、遇事不能振作、院令武進縣長查復、劉聞之、甚爲着急、四月三十日、因事赴蘇州、有所接洽、禁不起車中之勞頓、返署後、即大病、未及一日、遂於五月一日上午十時溘然長逝、身後極爲蕭條、當由鄭縣長孫承審員及各科科長科員合購三百餘元、交其家屬爲之治喪、

徐州

收魂謠言益甚焚斃兩人

徐州於一週之前、即發現收魂會之謠言、近兩日內、謠傳更甚、謂該會人、借問路爲名、以手拍人肩、被拍者即麻木而死、一般愚民及小兒、均身佩紅布、上書免怕魂三字、並有石人石和尚、自叫自承當、好好同家轉、石匠頂樑四句、謂能破除此法、念八日午後、憲兵在車站捕獲兵士一人、謂係收魂會人、今日（廿九）晨在響山空焚斃一人、亦謂係此會人、記者於午後前往、聞該地人云、有津浦路公事房僕人某、往茶館購水、拍茶館小兒肩謂水開了先給我、小兒忽覺麻木、茶館主人以爲收魂會人、即聯合多人、拖往響山空焚斃、後公事房人員聞知、即往各機關報告、茶館主人等均已逃匿一空、刻尚無若何辦法、

合肥

上派河全鎮被搶

本邑南鄉三十五里上派河鎮、市肆繁盛、於上月二十六天未明時被匪三百餘名、打毀柵門而入、該鎮人民自衛分團整隊防禦、匪徒一面抵抗、一面搜搶、戰激一時餘、團丁又因寡衆不敵而退、搶至上午九時始停止、臨行時綁男女肉票四十餘名、由大蜀山鄧店、向北竄去、事後調查、自衛團長張漢三、手部受傷、團丁張某斃命、重傷數名、流彈擊斃者有費某一名、某姓婦女兩口、傷十餘名、損失約十餘萬、又近日附郭匪氛亦熾、二十五夜、北附郭魚賓塔、十三里崗、十八崗、十九崗、十五里沖、等處被搶者百餘家、二十六晚十時餘、東外洋碼頭義盛元雜貨店、亦被匪翻入弔圈門、搶去千餘元、十一團呂團長聞警親率隊追捕、已逃避無踪、

新任縣長視事

新任合肥縣長嚴委、到肥多日、舊任朱錦潤、已將交代辦竣、嚴縣長已於二十六晚、由宜賓樓移入縣政府、於二十七日上午十時、正式接事、

南通

電令徹查習案

前有自稱軍委會吳重威、追索習廣鈞已充北伐軍餉之欠款四萬八千五百元、習否認有此項欠款、當暫押縣政府、曾誌前報、當時吳重威因習態度堅決、聲稱欲將習帶京、宋縣長主張須請示辦理、吳即匆匆離通、現悉軍委會復電到縣、嚴令徹查吳重威究係何人、向習所追何款、縣政府奉令後、將習開釋外、即將本案經過情形呈復軍委會、

共黨解回原縣審訊

聯防區在南通、江陰、常熟三縣共轄之常陰沙洲、拿獲共黨十三名、除情節較重之朱子貞等四名、已奉省電、於二十九日執行槍決外、其餘李海琨等九名、由縣政府分別轉解江常兩縣審訊、

公安隊赴如剿匪

南通縣政府於一日午刻、接如皐王縣長電話、謂有泰興黃橋鎮土匪侵入如境焚刦、請調隊援剿、宋縣長立調公安隊乘汽車入如堵截、一面召集警備會議將城鄉各處嚴加防範、

劉橋市酒捐發生風潮

劉橋煙酒捐代辦所楊某璋、徵收私醞酒捐、鄉民羣起反對、調公安隊彈壓、公安隊開槍、斃昌八一名、傷死長春等四名、嗣經縣政府派民治科長石文馳往查勘、將警隊武器繳存劉橋公安局、聲明本案歸司法解决、一面布告暫行停征私釀酒捐、並籌議善後、

揚州

盜犯逃脫六名

縣政府看守所、一日上午二時許、南四號羈押之未決犯、由號內床下挖開牆洞、計逃去方小狗子・冷榮山・王玉奎・陳有勝・史長勝・杜小莊子・韓得福・王印如等八名、經巡邏公安隊察覺、跟踪追緝、旋在南門水關拿回要犯冷榮山、又在大江邊桃園獲王玉奎計兩名、餘六犯被逸、已飭隊分頭嚴緝、其獲回之犯及值班所丁曹得標・胡湘亭等、由周承審員提案研訊、

會剿北羊山匪

江都儀徵接壤之北羊山、本爲匪窟、經縣查知、報由省令儀徵縣會剿、現江都縣政府已令公安隊長、率隊四十名、由揚馳往、一面知會儀徵縣同時出隊、並會林勦匪後認眞巡哨西鄉、以弭匪風、

盜匪殺人架票

澄頭蔡吳莊、於三十日早一時許、來盜匪十數人、手持盒炮、架去吳儒春及子桂昌、槍殺吳妻刁氏、子有濟、傷子桂生下部、當時分防澄頭之公安隊學習官董有懷、率隊馳往、盜匪抗攻、相持兩小時、匪南竄至萬儒橋登原舟逃逸、該學習官已報縣請求委勘飭緝、

清江

偵探破獲盜犯解蘇

江蘇水上公安隊第三區長龔國樑、前以吳江縣屬嚴墓等處、發生重大搶案、搶去上海泰源錢莊等號十餘萬金、所有各案犯、迭經緝拿未獲、昨特遣派偵探長許鳳山、帶同眼線到清、查有案犯清江人潘雲龍、分贓萬餘元、潛逃歸來、二十七日晚、許探長等偕縣政府法警、公安局公安隊、前往城外高陸橋潘犯住家、將潘連同贓據鈔票手摺、一併獲送縣政府、二十八日專雇民船一隻、由公安隊押解蘇州、

如皐

啓東變兵竄入掘港

駐啓東縣之三十二軍一師二營五連兵士譁變後、於二十六日由海門竄入本縣東鄉之掘港市、爲數約百餘人、除一部分乘坐汽車往大、餘均逗留西街西方寺內、當由公安局會同行政局緝私營、妥爲照料、一面飛報縣政府核辦、現聞該軍軍部、已派隊赴掘收撫矣、

寗波

省防軍韋團附撤職

前浙江省防軍第六團第三營營長韋世經、曾奉令調升該團團附、茲浙江省防軍司令蔣伯誠以韋在營長任內、赴奉勦匪不力、致釀成此次韋湖之巨變、爰於昨日下令撤去韋團附之職、

姚佐頼 新法洗射白濁

蚌埠

嚴查捉魂謠言

近月南京發生捉取生魂之謠言、旬日之間、竟影響到蚌、此間連日家傳戶說、無稽之談、殊堪發噱、全鎮小兒、個個身佩紅布、凡大人出門、有陌生人問話問路、均不敢應、三十日晚二馬路西首某理髮店之理髮匠、向一售煙人買香煙一盒、煙甫到手、被售煙者用手一拍、立時暈倒、售煙者急遁去、後理髮匠經紅槍會中人口吹多時、始復甦、昨日上午有一人在八畝園地方向某姓老嫗乞剪剪發、嫗方與語、即暈迷倒地、又同日下午鐵路西新浴堂、有一浴客被一人手擊發暈、衆人羣起捕拿、其人急奪門而出、奔至中國銀行門首、被公安局第二署巡士捉獲、拘押署內、今早記者往該署調查此事、其人自稱名傅崇明、潁州人、二十三歲、來蚌謀事、因有事行路匆促、被警捉獲、詢之捉取生魂之事、則堅不承認、此間地方當局、對於此種捉魂謠言、甚爲注意、現已密派探員、嚴爲偵查、深恐有反動份子故意以妖術惑衆、冀圖擾亂治安云、

擦鎗誤傷致死

此間各軍師政訓處各機關公團特發起五月革命運動紀念大會籌備會、先於二十六日下午二時、由各代表在總商會開會、二十七日下午二時、復在總商會開聯席會議、討論大會經費問題、不料在會議時、發生總商會代表陳仲倫被公安局保安第一隊巡士許金柱拭槍不愼誤傷致死之慘劇、茲將慘案經過詳情、分誌如下、是日會場前院駐有公安局保安第十隊、堂之門口、站一崗警、四句鐘許、忽聞砰然一聲、列席者驚惶萬狀、咸奪門而出、立時秩序大亂、後出者爲丁梓材、丁將出時、瞥見身之左傍陳仲倫額之左角、中一槍彈、血流如注、斜倚椅上、旋即倒地、臥於血泊之中、翻身亂滾、丁急出語衆、衆急奔至前院穿堂之中、搜查開槍之人、見保安隊巡士許金柱、持槍立門口、時四十六軍六師政訓處幹事黃開雲、接取其槍、撤開機紐、一彈跳出、尚帶餘煙、膛內尚有子彈四顆、屏風穿一小孔、詢其爲何放槍、答稱適才下崗、在此擦槍、不知膛內尚有子彈、以致誤失走火云云、黃當召兵士一隊、將許縛送至中國銀行四十六軍六師一團團部看押、旋公安局長陳義亦聞訊趕至、略一視察、即將保安隊長王克猷巡官白錫麟拘押公安局、聽候訊辦、當開會之時、記者因職務關係、亦列席在座、與陳仲倫對面而坐、槍響時、記者適伏案記錄、子彈由頭上飛過、陳因坐面南、正中額之左角、彈由腦後穿出、復將總理遺囑前之花瓶擊破、射入牆內、其時子彈未中記者、僅毫髮之間、亦云險矣、陳中彈後、腦漿流出一堆、在血泊中亂滾、厥狀甚慘、時商會委員蔣瑤軒、急打電話延普濟醫院院長俞昆濤至、敷藥救治、但因受傷太重、流血過多、且陳平時患便血之症、身體虧虛、自受傷時計起、僅半小時、即氣絕身死、時陳之妾趙氏、及店中夥員、已聞訊趕至、環屍大哭、總商會一面致電國民政府報告此事、一面致電鳳陽縣長王繼武、來蚌相驗、並電陳原籍懷遠之家屬、來蚌料理一切、按陳仲倫懷遠人、年四十五歲、曾任蚌埠商民協會監察委員總商會執行委員兼常務委員、在蚌埠二道街開設摃元南貨店、並無兄弟、一妻一妾、妻宋氏、常住懷遠、妾趙氏、年二十八歲、隨陳在蚌、三子一女、長子錫年、已娶妻、次子永年、三子大年、均尚幼、家中尚七十三歲之老母、與妻子均在原籍、陳生時、熱心公益、此次參與五月革命運動紀念籌備會、猝遭慘死、身後蕭條、地方人士、莫不惋惜、

湖州

叔姪二人被匪綁去

北門外萬盛米行主孫某、原籍洞庭西山、本月內因爲其子完姻、日前先令族弟孫財寶、伴送其子、雇舟返籍、不意駛入太湖、忽遇盜船、紛紛躍入船內、計有衣物被刦一空、臨行時復將孫姓叔姪二人綁去、囑船夫趕緊通知其家屬、速備二萬元、赴橫山贖取、

嘉興

酒捐局長提前接事

第二區煙酒事務局長、新由省局任委朱家麟接充、原定七日接事、玆已於一日到禾、二日提前接事、即由鍾局長正式移交、鍾則於二日赴湖州、接任三區分局長職務、

平湖航船又被搶刦

自平湖開來之航船、於前日行至十八里橋地方、突遇盜船一艘、有盜七人、登舟搶刦、全船貨物均被搶去、損失在千元以上、本城嘉不布廠損失在七百餘元、已由船主開單報請緝捕、

蕪湖

商聯會發生裂痕

皖商聯會事務所成立後、內部未能融洽、二十九日執監委員開第二次會議時、不克舉行、翌日續開、又未成會、並聞皖北皖中各執監委員、已決聯合一致、擬另組省事務所、進行會務、

體育紀載

乙級棒球因故延期

美公與猶太改在明日下午

本屆乙級棒球錦標比賽、加入者共計五隊、係取雙循環制、第一循環秩序業誌日前本報、首先接觸者爲美公與猶太、原於今日起正式開始、嗣猶太因特別事故、隊員難於如期出場、乃商之美公要求延期、玆得美公同意、改於明日（星期日）下午五時半在美國公學舉行、

巾幗英雄唱凱旋歌

松江女子中學選手、於前日參加蘇大中校聯合運動會、奪得田徑賽錦標之女生沈瑞芝徐楨琬、於二日凱旋回校、該校全體學生前往火車站歡迎、沿途唱凱旋歌、返校時、步伐整齊、頗具尚武精神、見者莫稱羨、

中醫專之小球戰

城內石皮弄中醫專門學校、昨日該校三年級與二年級、假公共體育場第一小球場、比賽小橡皮足球、裁判員爲王福煦、雙方球藝均有精彩、惟三年級究屬老戰之將、遂以二比一獲勝、

清華暑期體育學校

七月十五起至八月十五止

清華學校、擬於今夏舉辦暑期體育學校、現一切籌備已漸就緒、昨並發出入學簡章及報名單、招募學生校址在北京清華園清華學校、時間自民國十七年七月十五日至八月十五日、入學資格不論男女、㈠中等學校體育教員、㈡體育專門學校畢業生、㈢中等以上學校肄業生、對於體育有志研究、並有相當成績、經籌備委員會認可者、學程分理論學科及實習學科共三十餘種、其實習之必修科爲游泳、入學者必須自帶游泳衣、

籌備國術研究社

武進徐哲東陸寶齡等、前曾發起組織精一國術社、呈請首都國術館備案、當奉該館批令、飭即改稱武進國術研究總社、發起人改爲籌備員、徐等因即遵照辦理、於五月一日在武進縣立女師範學校開第一次籌備會、

教育紀載

市教參觀團

南京組昨日開團務會議
杭州組定今日開會討論

上海特別市市立學校教職員聯合會教育參觀團南京組、前日返滬後、於昨日（二日）下午開團務會議、出席團員五十餘人、討論㈠口頭報告的日期和方式、㈡書面報告的日期和方式、㈢團員提案如何徵集整理、並如何處理、㈣請執委會開會審查提案、及定會員大會程序、末由教局代表張祖培提議、㈠在各校參觀時所得印刷品、保存一份、以資隨時參考、㈡函謝南京市教育局校長團、市教聯會、引導參觀者、參觀學校、及中華書局、第一公園王主任、又該會教育參觀團杭州組、定於今日（三日）下午四時在西成小學開會、討論一切、

京滬兩市教聯會將成立

南京特別市校教職員聯合會、與上海特別市校教職員聯合會、於四月二十九日在南京中區實驗小學開聯席會議、議決組織京滬兩市教聯聯合會、推京會起草兩市聯合會組織大綱、交滬會審查、擬定五月中旬開成立大會、確期則俟組織大綱審查後再定、

籌設上海江浙公學

上海法科大學本屆畢業生黃達平等十餘人、特於下學期籌捐鉅款、在該校附近創辦江浙公學、先設三三制初中部三級、並完全小學六級、漸擬增設高中部、已於本月二十三日開第三次籌備會議、

反對約翰復活

上海各學校、反對約翰大同盟成立以來、工作進行、不遺餘力、玆覓得該同盟致學校校長函如下、校長先生大鑒、五卅慘案時、約翰校長卜芳濟、壓迫學生愛國運動、侮辱國旗、全體學生痛而離校、悲壯熱烈、深爲全國人士所讚許、國人醉心教會教育夢醒、而教會教育大本營動搖、誠爲我教育史上最光榮之一頁也、革命勢力進展上海以後、約翰停辦、舉國快心、乃曾幾何時、約翰可以復活、是可忍、孰不可忍、痛定思痛、莫此爲甚、況五卅血淚未乾、國恥猶新、學之印象猶新、約翰復活、非特爲全國血氣青年之奇恥、抑亦爲全國教育界之大辱、……（下略）

寶山教局將展覽學校行政成績

寶山縣教育局、定於暑假期內、舉行各校行政成績展覽會、由學校教育課擬具辦法、計分計劃、圖表、攝影等三十餘件、現已分發各校準備調製、以備於暑假期內陳列展覽、

圖書館協會派員往閩指導

上海圖書館協會、近來應各地圖書館之請、爲之規劃一切、或代爲物色專家前往指導、日昨福建鼓浪嶼中山圖書館、特派代表吳錚來滬、特向該會商請、遴派富有經驗者前往規劃、業由該會選派程傺成前往辦理、

總商會圖書館添置書籍

上海總商會圖書館、昨日有法制局寄贈國民政府現行法規一部、全國註冊局允贈商標各報常期一份、周湘舲贈鹽法通志一部、又近日自購四部備要、中國娼女生活史、英漢大辭典、中國年鑑等書多種、

演講

演講團離滬

江蘇大學特派巡迴演講團趙先濤（主任）等五人、定期今日離滬、前往寶山縣各鄉講演、

調查教會學校

上海縣教育局、迭奉江蘇大學訓令、調查全縣教會學校、特委託教育委員孫廷芳楊慰民秦槐新、擔任此種調查職務、昨已整備調查表格、分往各教會學校詳爲調查、

▲演說競賽報名踴躍　上海各大學聯合會、定于五月十三及二十四兩日、在第一交通大學舉行國語及英語演說競賽、近日報名參加者、有光華・持志・第一交通・大夏・東吳・法學院・暨南・及商學院等校、聞報名日期定于本星期截止、各校得派國語演說員二人、又英語演說員二人、

▲衛中博士今日演講　衛中博士、定今日下午三時半至四時半、在南洋中學演講、題爲「教育的革命」、據衛氏弟子某君云、衛氏視此次講題、極爲重要、欲於南洋中學演講之後、特別作五次之公開演講、

▲唐悅良在光華演講　光華大學前日星期、下午請國民政府外交次長唐悅良演講、先由該校副校長張歆海致介紹辭、演說題爲「西北軍之精神」、

游藝

▲春季大音樂會　徐家匯東亞同文書院音樂部、新聘天才提琴家鍾美氏指導、猛烈練習、現定於五日（星期六）晚七時、在文路日人俱樂部開春季大音樂會、由管絃等部組織而成、當日指揮者即鍾美女士、伴奏者爲格萊新女士、

軍衣招商投標

松江鹽運副使署啓 2685

欲謀女子生活獨立者鑒

上海銀行公會會員
上海四明商業儲蓄銀行
新式保管箱庫

商場行市

錢市彙聞

▲洋釐 昨（二日）即夏歷三月十三日，厘市仍見軟弱，早午兩市同為七錢二分五釐八七五，較上日減落六二五，市場內交易平常，午市更形寂寞，業中做開匯劃各款一百萬，匯劃銀行進出亦淡，互市二三十萬，新幣裝往寧漢廣大等處僅十萬元，鈔票二四十萬，小錢行買賣並不暢旺，收兌鈔票及售出洋匯等數十萬，來源自杭州運申三十餘萬，各埠裝來現洋鈔票等二三十萬，

▲輔幣 市況平穩，江南小洋早市六錢一分五釐七五，比上日降二五，午市稍有買戶，遂加至六錢一分六釐，較前日增一釐，廣東小洋早市五錢九分二釐，跌半釐，午市五錢九分二釐二五，比前天又小二五，成交數萬角，

▲銅元 趨勢復膩，計三百九十八千文，較前天回長二千文，做開三萬餘串，衣牌遂亦加大十二文，計二千八百八十九文，角坯升一文，為二百三十六文，貼水仍計五十三文，

▲銀拆 昨各銀行收解票據押匯諸款四五百萬，華商各莊收解貨票稅吏匯等款八百餘萬，銀根似乎趨緊，各商需求較繁，拆息較之前天續昂二分，計早午市同為七分，

外匯無大變更

昨本埠外匯掛價如香港減一二五，計七十八兩六二五，意大利縮五元，計一千二百十利耳，瑞士降一元，為三百三十一元，其餘均無變更，大條雖不動，匯兌不動，至於銀行內較各匯行略有出入，東匯電匯稍已拋出，惟數不鉅，市況早開平定，繼則見緊，午後平疲，銀行如正金三菱住友等買去一百數十萬元，午後內債適逢三...比上日計英金縮去〇六二五，實金縮一二五，日金加二五，乃金市略亦見漲，全市計有二兩之軟轉，

▲英匯 內部略軟，全市祗〇六二五，二五升降，華商少數買賣，上午九月份出價二先令七辨士六二五，進價七辨士六八七五，後正金買二萬磅，住友買一萬磅，價同為七辨士六八七五，正金出十萬磅，價七辨士六二五，

▲美匯 內盤似軟，交易祇由銀行互做十餘萬元，上午出價六十四元二五，進價六十四元三七五，正金與美豐對做五萬元，六十四元三一二五，正金售出近期五萬元，價六十四元三七五，午收出價六十四元一二五，進價六十四元二五，下午未有變更，因逢週三，交易尤少，

▲東匯 內盤初平後堅，計有三二五上落，華商仍然拋出，銀行買氣不惡，但金業中不肯多售，因觀金價見高，市況轉堅也，上午七月份出價七三七五，進價七三六八七五，六月份出價七三六八七五，進價七三六二五，正金吸進七月份十萬元，價七三六八七五，以後住友買十萬元，價同上，嗣出三菱住友又買念萬元，七三七五，又出十萬元，七三八七五，十一點時三菱又買十萬元，七三九六二五，旣而成交七四，出價七四〇六二五，進價七四，收市相同，下午因逢週三無市，但稍形尚堅，八月份同行對做七三九三七五，計五萬元，三菱買十萬元，價同，嗣又買十萬元，價七四，最後市面似低，因金市回小故耳，七八月出價七三九三七五，進價七三八七五，交易有限，故無正式之市，

內匯趨頹

昨日華商銀行公會報告，國內匯水狀況積趨頹勢，交易闌淡，市面衰落如京漢鎮按漢口洋匯跨又見上升，餘則...

大條均縮

昨日（二日）大條銀出倫敦來電，近期縮一二五，遠期念六辨士八二二五，均縮一二五，又遠期念六辨士七五，縮一二五，又當日路透電，英對美匯四元八角七分五，英對日一先令十一辨士三十二分之一，日英一仙令十一辨士三十二分之七，英美四元八角七分五，小去三十二分之一，美對英四元八角七分九...

七年長期

七長現貨無市，五月期初開較前日略挺，在三元半之間，繼即漸回高，下午漲勢鬆發，結果為七十三元六角，比前日大半角，六月期七十三元六角五分，較上午漲一元，均稍平，比前日漲一元六角，

整理六釐

整六現貨，最初開出一次為六十二元七角，較之前日漲一元半，五月期初盤在三元左右，其後漸堅，後市交出四元以外，收盤結果為六十四元七角半，

二五庫券

二五庫券大票為五十七元四角半，比前日幾稍漲三分，小票七元，較前日漲一元三角半，

紗市漲風未息

▲現紗 昨日（星期三）現紗市況本屬挺昂，海外市況扶搖直上，以致價方大多居奇，客幫進胃雖較日前暢旺，但市面則殊形活潑，勢甚順利，昨日江西幫進百三五十包，汕頭幫進四百餘包，內地廈門四川福建...

▲期紗 紗布交易所十六支人鐘標準，上日因大戶之壓抑而呈弱力之狀，詎大勢一再與買方以補助，零星戶頭及棗干買進之一部分途轉向徵多，市面略現生色，收盤較上日漲一錢至六錢，共成交二萬〇一百包，茲將收盤行情比較如下，

金市續漲

昨（二日）標金初稍見漲，惟早間趨勢見穩，殊無大變，乃前市交易仍平，但後市頗見奮進，不知消息是否確實，金業內人心惶動，遂即上下起伏，大條銀不動，匯兌不動，至於銀行內較各匯行略有出入...

公債驟漲

▲二五亦仍堅俏 ▲七長整六均漲一元半左右

昨（二日）公債市場期貨交易頗形暢旺，下午尤盛，各方人氣亦殊活潑，總計成交數為三百三十三萬五千元，中分整六五月期六十二萬元，六月期五十八萬元，七長五月期七十五萬元...

棉市依然堅定

昨（二日）紐約棉市始以新棉情形不佳及銀行稍賣進而漲，但後以一部分多頭了結而跌，計各月期價大十五至二十一個磅音，現貨大十五個磅音，利物浦棉市七月期大●四八辨士...

市價一覽

▲國外匯票（禮拜三）市

▲國內匯兌 ▲銀行公會報告各省匯市

▲各國票價

▲金市 ▲銀洋錢市 ▲蘇州金銀市 ▲蘇州錢市 ▲無錫錢市 ▲無錫金市 ▲滬南米市 ▲滬北米市 ▲無錫米市 ▲無錫雜糧市 ▲雜糧 ▲油豆餅 ▲現貨麪粉 ▲大連油豆餅電

上海證券物品交易所

上海華商證券交易所

上海華商紗布交易所

上海麪粉交易所

▲大阪三品紗 ▲大阪綿糸布現物市場 ▲無錫紗市 ▲利物浦棉市 ▲孟買棉市 ▲紐約棉市 ▲煤油

船期

外洋輪船報告

▲西雅圖班 ▲花旗金山班 ▲英國倫敦班 ▲法國馬賽班 ▲德國亨寶班 ▲吕宋爪哇班 ▲世界班 ▲溫哥武班 ▲香港小呂宋 ▲意國郵船班 ▲孟買班

進口輪船報告

五月二日（十三日）禮拜三進口

▲出口輪船報告 ▲寧波班 ▲長江班 ▲定海石浦海門 ▲崇海班 ▲寧山定海班 ▲通州揚州班 ▲福州班 ▲溫州班 ▲南華班 ▲北洋班

▲青島大連班 長崎丸 上海丸

滬寧火車表

上行車 下行車

▲附誌 上海北站開行之七點南京快車至無錫，上海北站售三等各處客票如欲詢問，請電話北站...

法庭公布

地方法院

▲民事批示

▲民事判決 ▲刑事判決 ▲民事批示 ▲公示送達

臨時法院

▲刑事判決 ▲公示送達

上訴院

▲民事批示

五月二日第四百五十六號
每星期出三次
Published Thrice a Week

圖畫時報

徵求

本畫報徵求時事及遊藝裝束美術照片酬金從優其有精貴之品如經來函聲明並可於製版後寄還

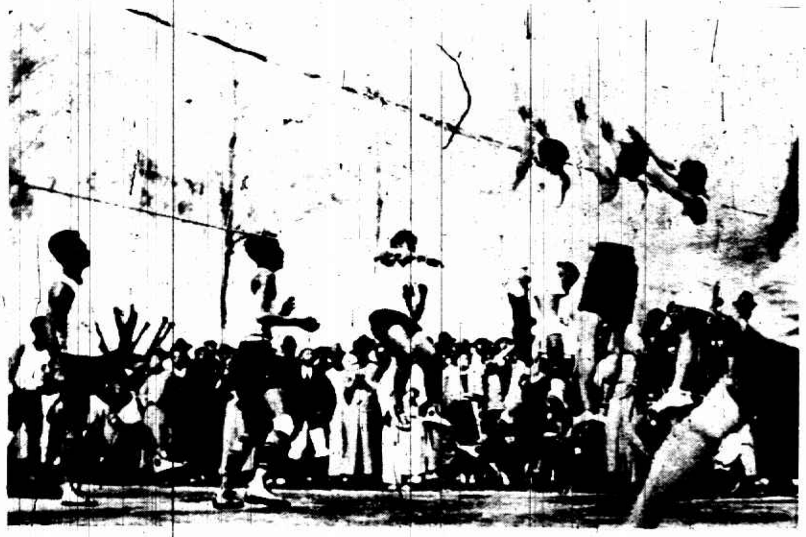

燕京大學與民國大學之排球比賽 （林悅明攝）

Volley ball game between Yenching University and Min Kuo University, Peking

得華北錦標之燕大棒球隊 （林悅明攝）

Baseball Team of Yenching University, the North China Champion

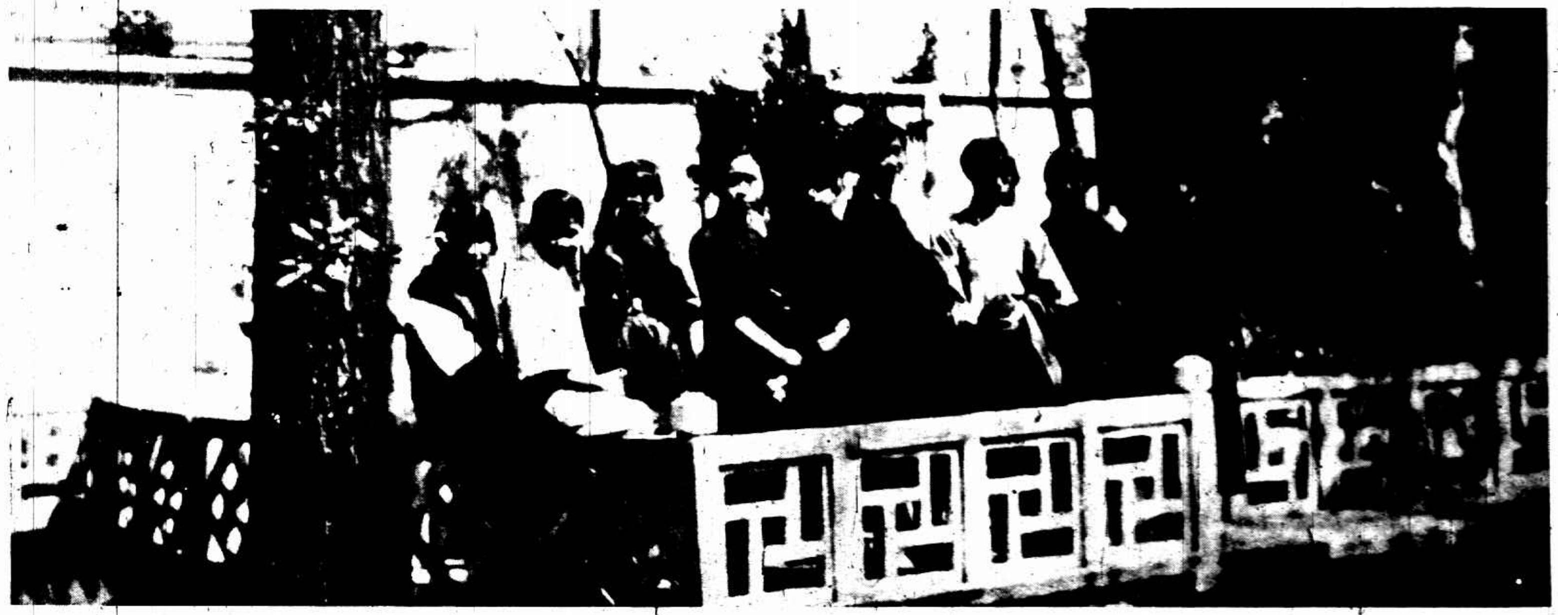

滬大二年級女生之郊遊 （朱佩青贈）

Girl students of the Sophomore Class took a trip to the country near Shanghai

自左至右饒朋三夫人朱琴珊女士朱心珊女士在美國遊大荒山（Grand Canyan）時所攝 （岳文詩攝）

Now staying in America—from left to right Mrs. Jao Ben-san, Miss Chu Jen-sang and Miss Chu Sin-sang. This was taken when they were visiting Grand Canyan U. S. A.

滬江大學二年級女生游沙發花園 （朱佩青贈）

Girl students of the Sophomore Class of Shanghai College paid a visit to Sopher Garden

張天燕君與陳女士新婚儷影 (光藝)

Wedding of Mr. Chang Tien-yen and Miss Chen.

陸秉正君與徐雯僊女士新婚儷影

Wedding of Mr. Loh Ping-cheng and Miss Hsu Wen-sien.

張谷義君與劉綺雲女士新婚儷影 (光藝)

Wedding of Mr. Chang Tong and Miss Lien Dai-yuan

梁紹文君與姚孟璆女士新婚儷影 (光藝)

Wedding of Mr. Liang Shor-wen and Miss Yao Meng-jur.

胡逸岑之愛女惠嫻

Miss Hu daughter of Mr. Hu Yi-zen

張瑞鑾君與陸鳴義女士新婚儷影 (光藝)

Wedding of Mr. Chang Sui-lien and Miss Loh Ming-i.

李秋君女士爲滬上有名國畫家上爲女史最近作品「古調獨彈」

Miss Li Chin-chung, a drawer of note at Shanghai. Above, Miss Li's latest production "a musician"